大正九年十二月四日第三種郵便物認可
昭和十年六月二十一日　新京日日新聞　(金曜日)　第四千四百五十二號　(一)

新京日日新聞
夕刊
六月二十日
本紙定價 一部五錢 一ヶ月一圓 …
發行所 新京日日新聞社
發行人 十河榮忠
編輯人 松本勇
印刷人 永越内之介

滿蒙滿洲里會商 繼續か否か疑問視
滿洲國側の新方針注目さる
神吉代表昨日歸京

滿洲里會議出席中の神吉代表は十九日午後三時飛行機で新京に歸來、直ちに當局と約五時間に亘つて重要協議を行つたが、滿洲里會議が會議既に六回を重ねたるも未だその本論に入らず、今後の進展は微妙な動きを見せんとしつゝあるので、その重大性に鑑み神吉代表は外部との一切の面會を避けてゐる、果して同會議が今後尚繼續されるか、此儘打切りとなるかは當面の重要問題となり、神吉代表と當局との會議の結果決定される滿洲里會議に對する滿洲國側の新方針は頗る注目を惹いてゐる

御召服は 井上洋服店 室町小學校前 電園三七六四番

北支に宛然 代理時代
蔣介石の出方注目
時局收拾に當る者なし

【北平十九日發國通】北支は今や支那ならでは見られぬ代理時代を現出してゐる、王克敏氏の政務整理委員長代理、鮑文樾氏の軍事分會委員長代理、商震氏の天津市長代理、秦德純氏の察哈爾省主席代理等何處を見ても代理ならざるはなき珍現象だ、これは中國人の危きに近付かざる國民性と南京政府の人事關係が如何に複雜極まるものであるかを如實に物語るものであるが同時に北支の政情が極めて困難なものであり然かも從來の蔣介石氏の遣り口が悉く適正を缺いてゐた結果であるとされ此の際蔣氏が斷然その二重政策を拋棄せざる限りこの代理時代さへ早晩解消し折角時局收拾に當らうとして起つた人物も片端から逃避して了ふであらうと人民は事態の推移と蔣介石氏一派の出方如何に絶大な注目を拂つてゐる

宋軍第百卅二軍 張北撤退開始

【北平十九日發國通】第二の張北事件を惹起した宋哲元軍第百卅二師長趙登禹の軍隊は十八日察哈爾、山西兩省境の陽川方面へ移駐を命ぜられ十九日より張北撤退を開始した

政整會の存續は暫定的

【北平十九日發國通】政整會委員長代理王克敏は北上後直ちに河北省主席兼任を任命さる事は確實となつたが政整會並に省政府の二つの重要椅子に就く彼が北上に際しては中央より相當廣汎な拘束されざる權限を附與されるものと期待される、斯くて中央に於ては政整會委員長黄郛が内政部長に就任して蔣介石と王克敏との間に介在、玆暫くは黄郛系が北支の安定、日滿支三國間空氣の調査に當るものと觀られる、然し乍ら政整會の存續は暫定的辨法でありその内容よりしても存在理由なく同會の解消は既定の事柄に屬し北支空氣の安定後に來る强力權力の出現並にその形態は注目に値する

萬福麟軍騎砲部隊に 保定移駐命令

【北平十九日發國通】現在保定にある中央軍、于學忠軍は最近の中に河北省撤退を完了するので保定警備軍として萬福麟軍の騎兵第二師黄顯聲部隊と砲兵第七旅に對し十八日軍事分會より同軍に對し移駐命令を發したが廿日より兩部隊は移駐を開始する筈である

英獨會談成立で 海軍擴張時代現出
海軍當局英國の態度注視

【東京發國通】十八日署名交換を終つた英獨海軍協定内容は即日、英國外務當局より松平駐英大使に手交され日本政府に傳達方が要請されたが右協定並に之に相次いで行はるべき英、佛會談其他に關し我が外務當局は大要左の如き見解を下して居る

一、英獨海軍協定は飽くまでも歐洲局地の問題であり、英獨間に三割五分比率主義が確立したとするも右は比率主義を謳歌したものでなく日本は局地的比率主義をもつて世界の海軍國間の全般的海軍制限に乘り出さんとする英國の態度に關しては嚴正なる批判を加ふべき立場にある

一、近く開始を豫想される英佛海軍會議の見透しは等しくヨーロッパ問題でありながら其重要性に於て英獨會談に勝ること數等である、英獨三割五分比率主義の確立は主力艦に於ては直ちに佛獨パリチーを現出する結果となりフランスが之を無批判に容認すべしとは如何なる意味よりしても想像されぬかくて結果に於ては英佛の妥協に依りフランス海軍の擴張が豫想されるが、かくては世界海軍制限は如何になるか英獨海軍協定を以て世界海軍協定の雛型の如く考へこの比率主義をもつて進まんとする英國政府今後の態度に對して日本は依然慎重なる態度を持し之が注視を續けつゝある

英獨會談成立と 各國の動向
日本海軍當局の見解

【東京發國通】英獨海軍協定成立の報に對して日本海軍當局は公電未着で公式意見の發表を避けてゐるが、當局の意見を綜合すれば左の如くで比率主義絶對反對の我が軍縮根本原則は確固不動の鐵則であり假令英獨に協定なるも比率主義に基く以上來るべき軍縮會議へ重大影響は與へないとの見解を下してゐる

一、英獨協定は歐洲二國の單なる問題で我が方の關知するところでない、如何なる場合も軍縮平等權確立、艦種別比率主義絶對反對の我が軍縮根本方針は微動だにせず英獨協定比率の如き我に何等の痛痒をも感ぜぬ

一、英獨海軍協定成立は英國單獨でベルサイユ條約修正を承認した結果となり之に對し佛伊が反對して居るのは寧ろ當然だ、現在英國はエチオアピその他の問題に於て佛、伊が提携し反英的の態度を採り居るのでドイツと提携せざるを得ない、何れにせよ國際條約を一方的に修正するは好ましくない

一、この假協定を將來基礎とし英、佛、獨間に或種の會談が開かれることが豫想される、この時佛、伊はヴエルサイユ條約を楯にとり反對しやうがドイツは英獨協定に依つて建艦しやう、フランスは之に對抗の爲又建艦せざるを得ない、又英國は對佛均等保持の爲に立たざるを得なくなるので米國との提携の必要を俄かに痛感するに至りマック福相の米國訪問說となつたと解される

万年筆 販賣修理 専門の店 山西 新京ダイヤ街 電話五六〇九番

ベルサイユ條約の 桎梏を脱す獨逸
北海洋上に愈よ雄飛

【ロンドン十八日發國通】今回の英獨海軍協定成立に依りドイツ政府はベルサイユ條約の桎梏を脱却して大英帝國の海軍力に對し三割五分の新興海軍を保有、世界に誇る製艦技術を傾けて近く北海洋上に復活するものとみられるに至つたが特に

一、今回の協定が事實上に比率主義をとりながら形式的にはドイツ政府の一方的建艦宣言の形式に依つたこと

一、艦種別制限主義を明確に宣言したこと

一、巡洋艦と驅逐艦とを適宜一艦種と見做し兩艦種間の完當量に事實上十割の融通を認めたこと

一、潛水艦については名目的に均勢を容認、實質上五割五分の保有量を承認した事等は英國政府が今回の協定を將來るべき多邊的海軍制限基準の雛形とする意圖と傳へられる實情に徴し極めて重要視される

日ソ親善には
北洋漁業問題の解決が必要
ユ大使と會見後 高橋藏相語る

【東京國通】ユレネフ大使と會見後高橋藏相は左の如く語る

ソ聯大使とは初めて會つた種々な話もあつたが具體的な話は何にもなかつた要するに今後日ソ間の親善に努力したいと言ふことであつて自分からは眞に結構な事であるから御盡力を願ふと言つて置いた、ソ聯が前から親善を希望してゐることは事實だその爲に日ソ不可侵條約を締結するといふやうな事も結構なことであるが、それは先決問題ではない、日ソ親善は先づ以て北洋漁業の問題であるとかその他日ソ經濟關係の親密化を計りその上で日ソ不可侵條約の如き問題に移るべきであらう、最近ソ聯に關する調査報告書を見るとソ聯の經濟狀態は改善されて來てゐるが本當によくなつて來てゐるのかどうかは實際見て來た人の話を聞かないと自分にはわからない然し最初共產主義を唱へてゐたやうな人も此頃は大分變つて來てゐるらしい

東拓が北滿に
二億萬坪を買收

【京城國通】東拓では北滿の積極的進出を企圖し同地松本源太郎氏商租中の一面坡南方葦河縣葦沙河及び小川子地方の約二億萬坪の買收商談が東京渡邊理事との間に纏り明十一年度には大々的移民計畫を具現することになつたがこれを直營とするか又は傍系移民會社を創設するか目下研究中である

蔣大使參内 信任狀捧呈

【東京國通】駐日初代中華民國大使に昇任した蔣作賓氏は廿日午前十時大使館付武官蕭少將以下九名の館員を隨へ、宮内省差廻しの儀裝馬車、近衞騎兵儀仗の下に二重橋正門より參内、同十時半鳳凰間に於て天皇陛下に謁見仰付られ、廣田外相侍立の上信任狀を捧呈 陛下には之を御受領の上廣田外相に授けられ優渥なる勅語を賜ひ、引續き館員一同にも謁見仰付られた更に 天皇陛下には正午豐明殿に出御、蔣大使夫妻のために午餐を賜つた

健康第一 皆様の藥局 國際藥局 化粧品と衛生材料 電五三九五番

東鄕歐亞局長 奇禍

【東京國通】外務省歐亞局長東鄕茂德氏は十九日午後六時四十分自動車で宴會に出席の途中、霞ヶ關二丁目で圓タクと衝突硝子の破片による裂傷を負ひ直ちに駿河臺外科病院に入院したが三週間で全治の見込みである

新京建設事務所 今秋四平街へ移轉

新京建設事務所は京大線も漸く大賚新京間の全通をみ全線の假營業も開始されたので八月下旬か九月上旬には多分四平街へ移轉する模樣である

人事往來

▲柳田源太郎氏(哈市滿洲國官吏)十九日午後來京國都ホテル投宿
▲石黒壽一氏(大阪米井商店員)同
▲藤原源太郎氏(同上)同
▲安村義一氏(哈爾賓滿鐵社員)同
▲酒卷貞一郎氏(ジャパンタイムス社員)同
▲島谷黨氏(同)同
▲石川要三郎氏(大阪須賀商會員)同
▲平島敏夫氏(代議士)十九日午後來京
▲下田勝久氏(高等法院檢察官長)二十日午前來京
▲荒木章氏(滿鐵學務課長)同
▲寶熙氏(參議)十九日午後歸京
▲猪口金次郎氏(滿鐵社員)十九日午後來京名古屋ホテル投宿
▲澁谷次三郎氏(大倉組撫順出張所員)同
▲中島源一氏(大連島津會社員)同
▲滿撰氏(滿鐵社員)同
▲松永義雄氏(社會大衆黨中央執行委員)同
▲安則英一氏(金州綿花會社員)十九日午後來京ヤマトホテル投宿
▲山田迫氏(同)同
▲中野道氏(同)同
▲高野勇氏(滿鐵社員)同
▲丹羽清次郎氏(京城國際親和會幹事長)二十日午前發吉林へ

團体

▲忠清南道警察官視察團十四名二十日午前八時五十分來京二十一日午前九時二十分發ハルビンへ二十二日午後三時引返來京

國政第一線に聽く
(十四)
"總てに重要な本省 治安問題と接收以後"
濱江省長 闞傳紱氏は語る

それは降り續いた雨が霽れて初夏の若葉が新鮮に息づく朝だつた、柳絮が柔らかに飛んで空内にも舞ひ込む日だつた記者は自動車を濱江省公署にはしらせ、刺を新省長に通じて暫らくを待つた、やがて請ぜられて省長室にはいる、

省長 やあ、滿人服ですなあ

これはよく似合ふ

記者はこの旅行中を滿人服一着で押し通したのでした先づおほめに預かつて好い氣持になる

記者 こちらへの御榮轉をお祝ひ申し上げます

省長 いやあ、重責を負ふことになりましてね、何分ともよろしくお願ひしますよ

記者 着任御早々のことですが、何かこちらの省政について御抱負の一端をお聞かせ下さい

省長 そう、先づ色んな意味でこの濱江省は大へん重要な所だと思ふのですね、いろ／＼となすべきことも多いのですが……

記者 治安の問題はどうですか?

省長 そう、しかしこれは難しいことではないと思ふ、まあ一朝一夕にといふわけには行かないが、力と時とを要しますが、解決されると考へます、從來からそういふ所だつたのですからね

記者 北鐵が完全に滿洲國のものとなりましたことは一般の情勢に大きな變化を與へたと思ひますが……

省長 そうです、それによつて滿洲國の鐵道の一元的經營が出來るやうになつたし交通政策の樹立が大變容易になつたわけです、また國防上から考へても大きな意味を持つやうになつたと言はねばなりません

記者は話題を轉じて

記者 私、新京で劉榮摑畫伯におちかづき願つてゐますが、あの方は

省長 えゝ、私の甥に當ります、全くの藝術家でしてね酒をのむといい繪が描けるといふんですからね……

時節に近く來訪者相繼く模樣なので、記者は多忙な省長に御迷惑をかけるのをおそれ、他日の再會を期してお別れした、北滿の中樞をなすこの濱江省はいまこの明朗なるそして篤實なる新省長を得てその將來ます／＼期待すべきものがあらう

女八人感激時代 最後の切札八枚
(鈴上映上映中)
(合作)
柳 映子……岸 吟子
大林梅子……若水絹子
瀧 園子……夏川靜江
木下双葉……飯田蝶子
(作品 大附…)

誤解された純情
若水絹子作
42 行違ひ(四)

永見は、はらく／＼してゐるやうに讀つた。もうすつかり自分と蘭子との縁談の話しだと思ひ込んでゐる永見を見ると、球惠は悲しく思ふよりも、むしろ氣の毒にとられてしまつてゐた。感情が凍つたやうに默くなつて、流れ出やうとしてゐた淚が氣に止まつてしまつた。

永見は、續けて云つた。

『貴女の方から、特別なお話がございましたら、どうかご遠慮なく仰有つて頂きたいのですが……』

それが球惠に取つては、自分のことを何か云ふべき始めての機會であつたが、しかし

『いゝえ、あたし申し上げたい話と云ふのは、貴方と蘭子さんとのことではありません』

など云ふことが出來るだらうか。そんなことの云へる相手ではないと思つた。自分の深い手紙の意味の百分の一も汲取つて呉れてゐない相手だもの!

『蘭子さんから、大體のことは伺ひましたが、大抵はご承知下さるやうですね』

『……』

『蘭子さんのお話しだと、蘭子さんのお母さんも貴女の體に有ることでしたら大抵ご意見通りになさるさうで……ですから、僕は是非貴女にお目にかゝつて、色々詳しいことをお話したいと思つてゐたのです。所へ貴女から恰度お手紙でしたから』

と、かう云つて、永見は、球惠の返辭を待つてゐる樣子だつた。

自分が、永見と不思議に知合になつたことも、永見と一緒に鐵鑛を見に行つたことも、何のことはない、總く蘭子のために、草を分け路を辿つて、道を開いたことになつてしまつたのだ——。

かう思ふと、球惠は、涙をあげて泣きたかつた。永見は、球惠の氣持になど無頓着で云つた

『僕は、蘭子さんが何となく好きで仕方がなかつたのです。あの方が、妻として適當であるかどうかは、まだ分りませんが、同時に僕としても、あの方の家を幸福にできるかどうかと云ふことも、一寸不安ですが、しかし蘭子さんを好きだと思ふ氣持においては、誰にも劣らぬつもりです』

『……』

『そりや世間には、蘭子さん以上りも立派なできる女性や、信頼のできる方は澤山あるかも知れませんが、しかし、この何となく……英語でいひますと、インリジスチブルな魅力を感ずる女性は、僕として、今後さうありさうな氣がしないのです……』

『……』

『ほんとうは、モッと交際をして、お話しするのが當然かも知れないのですが、貴女もご承知のやうに、蘭子さんには男のお友達が澤山ありますからね、僕としては、うか／＼してゐられない樣な氣がして來たのです』

と、永見は、俯向きがちに、一句々々くぎるやうな調子でかう云つた。

それに依つて、永見の眞劍であることもよく分つた。永見が眞劍であればあるほど、球惠の悲しみはひきかつた。球惠は何かの打撃をうけたやうに、暫くうなだれて聽いてゐた。

神經痛 ロイマチス

皮膚に……擦り込むだけで早く効く!

梅雨時は、とかく、關節や筋肉の痼疾が痛み出すものです、坐右に手離せぬサロメチールです。」

注射又は劇藥に據らねばならぬやうな重い場合は別として、急性の劇痛はサロメチールの塗擦で快よく消え去ります。」

先づ蒸し手拭で皮膚を濕め揉み込むやうにしてサロメチールを擦り込む、患部にチク／＼と快よく滲み込んでいつしか痛みを忘れます

皮膚からヂカに患部に滲み込んで作用しますから、胃腸や心臟の弱い人でも安心して何回でも繰り返して使用が出來ます。

純白の清潔なクリームで皮膚や衣類にベトベトしないのも本劑の特長です

一圓・五十錢 二圓半・詰替一圓

東京市日本橋區本町 株式會社田邊元三郎商店
大阪市東區道修町 株式會社田邊五兵衛商店

痛みと凝りにサロメチール

もうちよつとの辛棒 十一月には新電話
一千台が市中にふり當てられる 電話相場はヂリ安

本年度新設電話募集の各地振り當ては大通、奉天、新京各主要都市とも決定を見た模樣であるが確聞するところに依れば新京割當ては一千六百台でうち一千台が市中にふり向けられ八、九月の交募集開始、十一月開通の豫定である、年內市中に一千台の電話が增加する關係上一時七百五十圓迄騰貴した電話相場も先安を見越して昨今二、三十圓割れの六百七、八十圓で賣物がボチボチ出てゐる

日滿の電話直通 愈よ年內實現か
滿洲國の電話はひくて數多

事變前そのまゝの新京に於ける城內滿人側電話と附屬地日本人側電話統制は電々會社創業以來の懸案として當々準備中であるが既に具体化してゐる模樣で本秋電々本社の完成と共に電話局(南廣場本局)の本社移轉と相俟つて現本局は南廣場分局となり其上で城內側電話も統一され年內には自動式に文明化する筈であるこれがため最近滿洲電話が百七八十圓見當で取引せられ既に相當買ためを行つてゐるものもある模樣である

八島小學校 賑々しく開校
けふ吉日をトし

八島小學校の開校式は二十日午前十時より同校職員室にて盛大に開催された、校庭入口にはアーチを設け各教室には兒童の成績品を陳列一千百四十名の兒童廿八名の職員は今日のよき日を心から祝福してゐる、定刻十時來賓滿鐵總裁代理荒木學務課長、管理者武田新京地方事務所長外工事關係者、川村新京總領事、大原地方委員議長、父兄會長小澤毓吉郎氏、在京學校長代表上原室町校長其他市內有志無慮四百餘名出席、明日校長開會の辭を述べ總裁代理荒木學務課長の告辭、管理者武田事務所長の告辭、大澤建築主任の工事報告ありついで來賓代表川村總領事、大原地方委員議長上原新京教育會代表、小澤父兄會代表、それ〲祝辭を述べ明日校長の式辭、兒童代表六年生熊本敬一郎君の祝辭ありで一同八島小學校開校式の歌を合唱して式を閉じ一同各室の兒童成績品を參觀し十二時より祝賀宴を開き盛會裡に一時過ぎ散會した、なほ當日全校兒童にお祝ひの菓子を頒ち與へた因に同校の工事概要は左の如くである

新築工事概要
位置 新京永樂町三丁目
地高 海拔二一〇、五〇米
着工 昭和九年七月一一日
竣工 昭和一〇年五月二八日
工事費 建物二三九、五九九、〇四
設備費 六〇、四〇八、〇〇(煖房、衛生、電氣、瓦斯、校內整地)
敷地坪數 二三、五一一、三〇平方米 東西の長さ、一〇九、〇米 西北の長さ、二一五七米
建坪 一階三、〇五二、〇六平方米 二階二一二五、〇八平方米 總延坪五一七七、一四平方米
施行人員 日本人一一三三人 滿人二一五、八八五人
室數 一階四七室(スロップシンク室を含む)二階二五室 計七二室
講堂 巾一九米、長四二米、收容人員一三三〇人、廣さ、七九八平方米
軒高 九、〇〇米
煙突高 三〇米

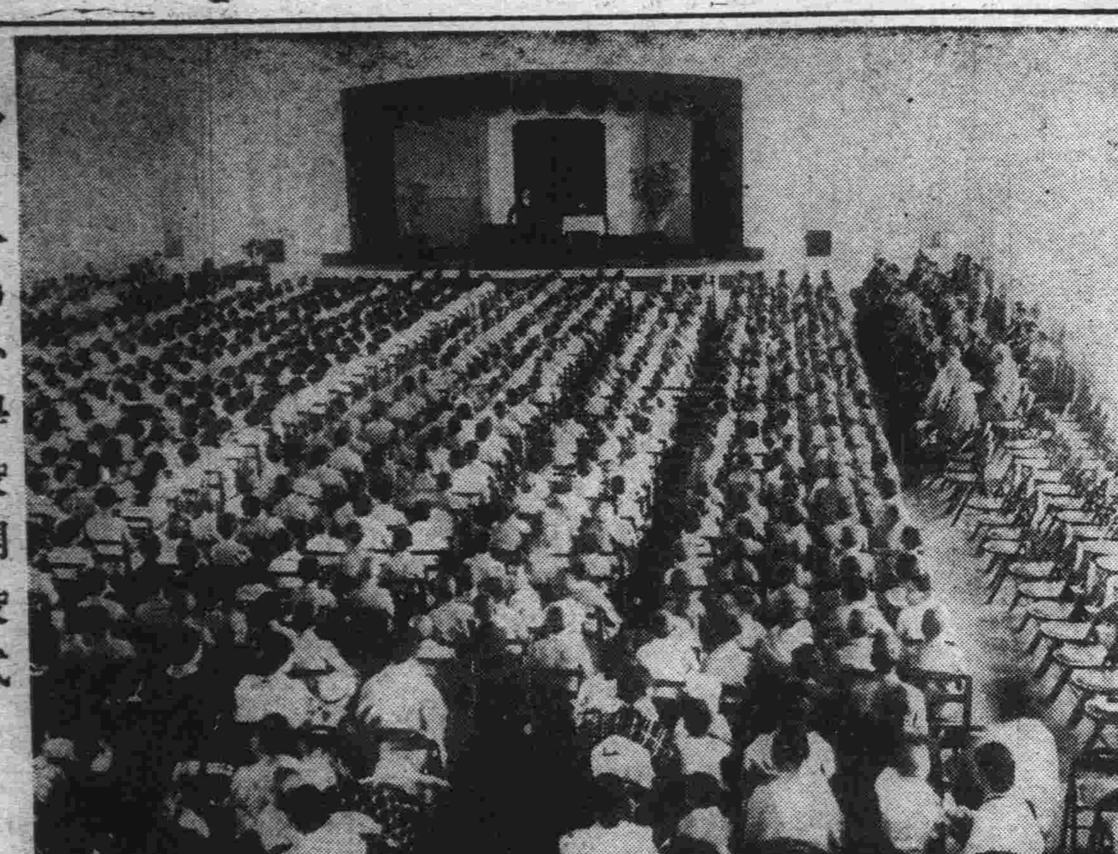
◇…八島小學校開校式

又も三名の新患 赤痢愈よ暴れる
累計三十八名に達す

數日來の降雨で赤痢魔はますく荒れ狂ひ十九日午後には市內朝日通四十九滿洲國官吏家族管井正人氏(二三)同日本橋通大〇多田洋行方女中馬場好さん(一八)が僞性赤痢と診定され二十日午前には市內羽衣町一丁目二井上梅秀氏息井上滿さん(四)が僞性赤痢と診定それ〲隔離されたなほ今日までの赤痢患者の累計は三十八名である

今井田總監 あす正午發

今井田政務總監は明二十一日午前十時發飛行機でハルピンを發ち同十一時着京、同日正午發はとで南下大連に向ふ豫定

近く來京の 東京相撲を語る

今度來る東京相撲一行中で武藏山に續く新海は今夏場所で二勝九敗、花形大邱山は双葉との戰ひに傷ついて八日目から休場したその成績は三勝五敗、綾川は三勝八敗で頗る振はなかつたが、三役以下では幕內最高の勝星を殘した綾昇を始め出羽の花、笠置山等の花形が加つてゐる

九勝二敗拔群の成績を上げた綾昇は笠置山と共に武藏山一行の花形としてさぞかし人氣を拍することであらう、彼は四日目に海光に一敗し九日目には大關清水川を咽喉輪の奇襲に攻め折角死地に陷れながら無念の踏切りに大魚したことは殘念であつたらうが、彼の腰のねばりの强さ、左右の足癖、咄嗟の機智、土俵度胸等一點非の打ち所もない好力士で、その足癖など、蛸足の新海そつち除けの觀がある

マ…綾昇に次いで八勝三敗の笠置山は一躍角界の寵兒となつた早大出身のインテリ力士である、春場所に勝ち放しの笠置山もこの夏場所は今までは相手が選ふので或ひはと懸念されてゐたので此の好成績は●寸意外に思はれるのも無理ではなからう、然し堅實なその取口、腰の强さは彼をして充分な實力を發揮させ新入幕早々として拔群の成績を殘したことは決して偶然ではなく技、腦一致した賜ものである、出羽ノ花、瓊ノ浦は共に七勝四敗で出羽の四ッ身に渡つての吊り、或は寄りは相當なものだが上背に惠まれず、角力が正直すぎる樣だと言はれてゐる、瓊ノ浦の取口は非常に地味で土俵度胸もあるし彼十八番の櫓投も又威力があるので彼と同樣の體格、力量の力士からは頗る警戒され綾昇、笠置山に次いで出羽ノ花瓊の浦らの活躍が期待されてゐる幕內で一點勝越しの六勝五敗の和歌島と駒の里が加はつてゐる和歌島は力士として最も角力が取りよい體格を持つ勝負が早く上に角力も巧者であるから、もつと好成績を上げると思はれたが僅か一點の勝越しで練習不足によるものと言はれてゐる、駒ノ里は出足を利して懐に飛込んで押す鋭さはあつても四ッ身に渡つての角力が下手だが稽古熱心だから幕內中軸を保證されてゐる中堅力士で十兩には八勝三敗の好成績を上げた新鋭の五ッ島が凋落の巨漢出羽ヶ嶽と肩を並べて來滿するが、新鋭五ッ島はその取口から若手方面に相當人氣を拍するであらうが、巨漢出羽は相撲よりもむしろ土俵上の名物男としてなくてはならぬ存在であらう

國体の本義を說く 田中智學氏
廿日來京二十二日講演

田中智學氏は今般滿鐵の招聘により、二十日午後五時半あじあにて來京、二十二日は午後七時半より記念公會堂に於て「國体の本義」の題下に一大講演を行ふと同時に氏の主宰する「國性學院」の學生數名が氏の獨創になる敎化藝術の一班として「國性舞踊」を上演する事となつた

田中氏は明治十二年十九歲にして日蓮宗門の改革を叫んで起ち、孤軍奮鬪日蓮聖人の眞精神發揚の猛運動を起し、明治十七年同志を糾合して立正安國會を起したこれ現在の國柱會の前身である、明治三十六年四月より滿一ヶ年間大阪に「本化宗學研究大會」を開き二百名の學生に對して日蓮聖人の宗教の精髓を講義したが、これこそ聖人滅後始めて組織化された宗學にしてその筆記賢録は三千頁の大冊「日蓮主義敎學大觀」五冊として殘されてゐる、右講學中明治三十六年十一月畝傍に於て始めて「日本國體」を組織的に世に發表し、大正九年十一月明治神宮御遷座の日「世界を擧げて日本國体を研究せよ」の世界的宣言を公表[illegible]いで「天業民報」紙上に一ヶ年に亘りて「日本國体研究」を發表したがこれこそ日本國体學として体係だてられた最初の國体論である、この間文豪樗牛博士をして頓悟せしめた有名な「宗門の維新」其他無數の著述及講演を行ひ、只管國民覺醒の運動に終始し、明治會を創立しては「明治節」設定の事を請願實現し、藝術敎化を獨創して劇に舞踊に舞樂に各方面より國民を指導する等實に現代日本が持つ無二の國士といふべきである、かの有名な建國の三大綱(積慶、重暉、養正)は氏が日本書記により創見せられたるところである、二十二日の講演は今より全市民に期待されてゐる(寫眞は田中氏)

本年度簡閱點呼 令狀近く交附
本人行方不明の際は代理受領

新京警察署及新京總領事館管內の鄉軍中本年度該當者數千名(昭和五、六年頃は百五、六十名であつたと)に對し近く令狀が取扱官署を經て警察官により交付される本人不在の場合は豫ねて届出てある召集を通報すべきものに交付される、本人が行衞不明になつてゐたら即刻兵事係に出頭して令狀を代理受領をした場合のさとを訊ねておく必要がある先年令狀を受領した儘放置して點呼當日に執行官に申出たところ故なく通報を遲延するに至らしめた廉で法の裁斷を受けた者があると

街の日記

皆川柔道師範 來觀

滿武道師範皆川國次郎氏は數日前視察のため來京、羽衣町四丁目松岡平一氏宅に滯在中であるが、一般市民、滿鐵社員同好者のために二十二、三日まで毎日午後五時から二時間位商業學校道場で柔道の稽古を行つてゐるから希望者はどし〲參加されたいと

健康展の 開館時變更

滿洲結核豫防會新京支部主催の健康展覽會は二十日より蓋開けされたが開館時間は午前八時より午後六時までのところ都合により午前九時より午後五時までに變更した

定例警察會報 定例

警務會報は二十日午前十一時より新京署樓上應接室にて開催出席者馬場憲兵隊長春日特高科長、星新市街憲兵隊長新京署嚴石署長以下各主任滿洲國側警務司佐藤事務官、首都警察廳谷口警務科長以下各科長、鐵路局警備科長、寬城子修署長、同警備段長等四十餘名にて附屬地內外警備に關し意見の交換をなし正午より賓案樓にて午餐を共にし散會した

古屋畫伯展 記念公會堂で

二十一日から三日間公會堂で帝國美術院特選作家推薦委員古屋正壽畫伯作品展覽會が滿洲國各部大臣及日滿要人の多數滿洲帝國美術同人院その他の後援で開催される入場料金二十錢

けふの銀相場

國幣對金票 一〇四円五〇錢
鈔票對金票 一三八円六〇錢
國幣對鈔票 八一円四〇錢
現大洋對鈔票 一三七円〇〇錢

人形使節晴の 帝都入り

【東京國通】ニューヨーク市長ラガージアス氏の日米親善のメツセージを携へた人形使節ミスター・アンド・ミセス・アメリカ夫妻は愈々十九日午後六時淺間丸で橫濱に入港大西橫濱市長と接見、花束を贈られ憧れの日本に第一歩を印し東京市出迎への代表お人形富士男、櫻子が東道役となり同八時卅分東京驛着晴れの入京を爲した、驛頭では牛塚市長の三令孃から花束を贈られさながら國賓待遇を受け盛んな歡迎裡に帝國ホテルに投宿した、こゝで東京における密月旅行の第一夜を送り翌日は早朝ホテルを出で宮城、明治神宮を參拜各方面に挨拶に廻り廿一日から名古屋を振出しに日本全國を巡歷、その使命を果す筈だが何しろ物言はぬ珍客だけに之が附添ひ接待には特に觀光局の斡旋で、佐藤千代子さんと前進座の女優市ノ瀨優子さんが秘書格となつて夫妻に隨行日記をつけたり衣替へなど萬端の世話をする事となつた

踏切工事の 犧牲

二十日午前五時十八分頃寬城子踏切工事現場にて作業中の本籍山東省陵縣生れ楡谷組苦力王柔方(二二)は作業中後をふりかへつた刹那大連發貨物列車三〇一號が驀進し來りあはやといふ間もなく機關車前部で王の左耳及前額部を激突人事不省に陷つた、王は直に滿鐵醫院に擔ぎ込み應急手當を加へたが生命危篤である届出により新京署より當直の金刑事らが現場に到り檢證を行ひ機關士石井固(二七)を本署に召致して嚴重取調べを行つたが原因は機關士の不注意でもなく王が氣笛を聞き注意して仕事をしてゐたがふと後をふりかへつた刹那激突したものらしい

草花の頒布 蠶が桑を喰ふやう

草花に惠まれぬ新京であればこそ二萬數千本の草花苗が數時間でなくなつた、既報の通り社會係では協和農場の一萬二千本、野村社會主事宅裏庭の一萬本の草花苗を無償で一般希望者に二十日に配布したが地方事務所には早朝から市民會社、官廳から多數押かけ午前十一時ごろまでに約二百名のもらひてあり、一本も無駄はなかつた

滿倶大勝 對實業決勝戰

10A—2

【大連國通】大連實業對滿洲クラブ第五回野球決勝戰は十九日四時十分から滿倶グラウンドに於て川久方(球)尾崎井口(壘)三氏審判の下に實業軍先攻で開始、十A對二で實業軍慘敗、滿倶は遂に今夏開催の都市對抗野球試合出場の榮を獲得した

△スコア

實業	0	0	1	0	0	0	0	0	1	2
滿倶	0	0	0	1	2	6	0	1	A	10A

△バッテリー
實業 岩瀨、成松、野田
滿倶 五十嵐、三浦

カフエー演藝大會を覗いてみる、仲々賑やかなことである▲初日「仇討出世譚」の二場目で立石伊織に扮した富士の鯛子姐さんが丹下左膳ばりの扮裝宜しく大立廻り、大上段に振りかぶつた竹光の刀身が柄からポロリと離れ落ちた、大抵なら大いに泡を食ふところだが、落着いたもので鯛子姐さんは流石である、フンとふてくされた顏をして落ちた竹光を拾つて芝居を續けたものである▲心なしか此の時二階の何處かをチラッと見た樣な氣がしたのであるがその二階の何處かには好きなトーさんが來てゐたらしいのである

天氣と氣溫

明日の天氣 南寄の風曇勝模樣
日の出 午前三時五十六分
日の入 午後七時二十五分
月の出 午後十時二十七分
月の入 午前八時四十五分
けふの氣溫 最高 廿六度 最低 十二度一

標語當選發表

ラヂオ普及ノ標語募集ハ御蔭ヲ以テ非常ナ盛況ヲ呈シ應募總數二千百八十五通ニ達シ公平ナル審査ノ結果左記ヲ當選標語ト決定致シマシタ

△一等當選 賞金貳拾圓(一人)
一家一臺是非ラヂオ (同文ノモノハ抽籤ニ依ル)
大連市惠比須町五六 砥綿繁生殿

△二等當選 賞金拾圓(一人)
家庭の花形子供とラヂオ
哈爾濱南崗松花江十五號 立川喜根子殿

△三等當選 賞金五圓(三人)
ラヂオ一つで田舍も都
大連市近江町二六五十鈴館 平尾幸彥殿

△同
伸び行く滿洲戶每にラヂオ
奈良市大豆山町一 宮崎昌三殿

△同
ラヂオ普及で伸び行く滿洲
鹿兒島縣川內町平佐三三一九 竹下鹿熊殿

選外佳作薄謝贈呈(五人)
△ラヂオ普及に伸び行く文化 岐阜縣 前田保君殿
△ラヂオにひびく文化のリズム 本溪湖 中條治子殿
△伸びよ滿洲殖せよラヂオ 石川縣 東野靜美殿
△文化の滿洲ラヂオで築け 神奈川 岩崎勇殿
△明朗滿洲ラヂオより 奉天 山田武男殿

奉天浪速通五番地
株式會社 滿洲ラヂオ普及會社
標語懸賞係

殺虫劑 フマキラー 平本洋行 電話二一五八番

貸事務所 新築會社向
場所 新京永樂町二丁目
御希望の方は左記へ
新京梅ケ枝町一丁目 齊藤工務所 電話六二五六番

上下水道の故障は!!
新京中央通四十二番地 市瀨工務所 電話 三二五二番 四八八六

醫院及醫療機讓渡廣告
一、場所 新京曙町二ノ三一(東二條通角)井水醫院跡
一、讓渡 醫院としての設備及內外耳鼻咽喉婦人科用醫療機械一切並に電話附(居拔きの儘)
一、入院室 患者十人位入室可能(設備附)
右は院主死去に付遺族內地引揚げの爲至急讓渡す御希望の方は左記に御來談ありたし
新京曙町二ノ三一 井水とみ (電話五三九七番)

鳩鳴時計
獨逸より各種の鳩鳴時計が多量に入荷致しました
初夏の御家庭に是非御奬め申上げます
責任保證付
新京 森洋行 中央通四八・電三八七三番

米と酒の店 西村洋行 ダイヤ街 電話二一〇一 五四五八番
▼冷して飲める▲ 酒界の最高權威 冷用酒 ハクシカ

●頭痛にノーシン●

高級理髮 ミツワ軒 東乙条通又〇カフエー銀嶺上手

◎新築貸住宅 六疊四疊半水洗式便所ペーチカ付水道風呂完備 二戶有
▼場所交通部ノ裏 大經路三十九 中山商店 馬車組合北隣

食道樂 スツポン うなぎ 料理 こどろき 御宴會は五十人樣お引受 朝日通 電三九三六

料理 割烹 大吉 富士町 電話二一一二三番

新撰爆笑隊

辰野九紫作　永田八浦關英太郎畫

現代篇　二〇　胎内のジャズ（五）

漱石は三田の稲太郎——ちつと聴いたヒけで、就職運中の眼が何であるか心得てゐる。

「ヤア、やつてるね。——友綾瀬か、あ、あ……」

「何だい、階さん、まだ獨身するには早からう。」

「いや、さうぢやない。僕が案つたんだ。」

「友愛結婚でかい？」

「馬鹿ナ——僕はまだ獨身獣なんだよ。」

「あゝ、さうか——君が友愛結婚と一階くたに嘆息するもんだから、僕は何か目黒のアパートに隠かならぬ風波を生じたかと思つて、他人事ならず心配したんだ。」

「ヘツヘツヘ——それこそ、御時世が何だかわからないのやうだ……オイ、給仕、竹葉へ電話を掛けて呉れ。」

「ハイ、何を誂へるんです？」

「上丼一個——」

さもしきは職人である。これを聞いて默つては居られない。

「さア、大變だ。オイ、みんな！三田が鰻を喰ふぞ。」

「ふうん、何かいゝことでもあつたのかい、稲さん？」

「如何致しまして——相變らず大口の注文を取り損つてばかり……いまも支配人に苦い顔をされたところだ。」

「ははア、それに何ぞやペイペイの平社員が鰻丼とは……」

「うるさいナ、男嗇もタマには元氣を附けんといかんぞ。」

「さては君も稲さんの向ふを張つて、この不景氣に赤ン坊を生ませる氣か。」

「はははは、丼一杯で其處まで氣を廻しちや心が疲れる。僕のは決してスヰートホームぢやないよ。」

と彼は興ざめ顔に煙を吹いて、默然で口笛を吹いたのであつた。

女も男も、戀も愛も、つとめも仕事も、はた痴話もまことは消えて、ちぎれ雲の鮮空、秋の空なぜにこの世に、嬉ばかりこらへ忍びつゝ男泣き

「あゝあ、僕も蓄音器を買はふかナ。」

「ラムネでかい？」

「モチ——サラリーマンが十圓以上の品物を買ふのに、一階に揃へたら可笑しいみたいだらう。」

「はははは、こいつは、ヤケに陰つたもんだね。」

斯くて、勤人階級の昼休みの小使部屋は、一時のオアシスでもあらうか。——斯くによつて、東京商事の御連中は無[illegible]に熱中してゐる。

「どうだい、川崎君——稲さんの細君は？」

「あゝ、あのマダム・チクオンキか。」

「はははは……皿沼ちや、さういふニックネームになつてるか。」

どうも、さうらしい。——事實浮世を離れた埼玉縣浦和在の小天地に蟄居する娘子を、安上りに慰めるものは、蓄音器より他にない。但し、月月に發賣する新譜は聴かずる所あつて買入れないことにしたので、どれもこれも流儀の女中でさへも覚え込んで卒業済みのものばかり——いさゝか感激を失つて終つたやうである。

それを見兼ねたのか、蹤叛は月給のほとぼりの冷めないあるひ、思ひ切つて最新流小唄のレコードを奮發して歸つたところ、お當に預ると思ひの外に彼女のお叱りを蒙つたのでも、如何に彼女が熱心なママさんにならうと努力してゐるかゞわかるであらう。

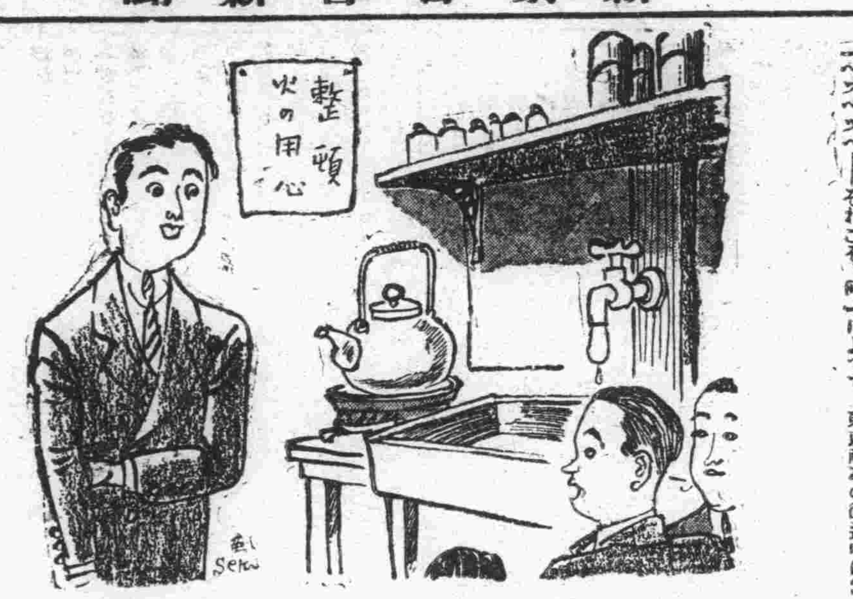

ラヂオ　二十一日（金曜）新京

午前之部

六、〇〇 建國體操（滿語）
六、一五 ラヂオ體操（大連）
引續き 入港船の御知らせ（大連）
六、三〇 初等滿語講座（大連） 講師 秩父固太郎
七、〇〇 初等日語講座（奉天） 講師 近藤喜助
七、二〇 朝の音樂（大連）
八、三〇 經濟市況（東京）
九、四〇 經濟市況（大連）
一〇、〇〇 料理獻立（大連）
一〇、二〇 經濟市況（東京）
一〇、四〇 經濟市況（大連）
一〇、五九 時報（東京）
一一、〇一 經濟市況（東京及大連）
一一、四〇 ニュース（東京）

皆様本位の大衆的映画 帝都キネマ

午後之部

〇、〇一 經濟市況（大連引續新京）
〇、二〇 ニュース（滿語）
〇、三〇 建國體操（滿語）
〇、五〇 ニュース（滿語）
二、〇〇 經濟市況（大連）
引續き 日用品値段（滿語）
二、二〇 成人講座（奉天） 滿洲國衛生行政與民家之關係 奉天省警務廳衛生科長 謝文濤
二、四〇 演藝（レコード）（滿語）
二、五〇 經濟市況（東京）
三、〇〇 ニュース（東京）
三、三〇 經濟市況（大連引續新京）
三、五〇 ニュース（鮮語）
四、三〇 ニュース（鮮語）
四、四〇 演藝（鮮語）
四、五〇 ニュース（英語）
五、〇〇 子供の時間（仙臺） お話 平泉の史蹟 深見秋太郎
五、二〇 コドモの新聞（東京） 關屋五十二
五、二五 氣象通報、番組豫告（東京）
六、〇〇 ニュース（東京）
六、二〇 政府公報（滿語）
六、三〇 國民の時間（哈爾濱） 稅務監督署成立的經過 稅務監督署長 黄慶康
七、〇〇 ピアノ獨奏 勝津直子（十才） 春の訪れ ヒンデング作曲 外三曲
七、二〇 熱田倘武祭川まつり實況 熱田神戸橋及巻 船船中より中繼「雨天の場合は熱田まつり神樂はやし」
七、五〇 ラヂオドラマ（東京） 母の席 三宅ゆき子作 創作座
配役 春雄 月輪公司 妻奈津江 北村谷榮 女中キク 田上嘉子 母 毛利菊枝 娘多子 清川玉枝 演出 伊藤元彦
八、三〇 時報ニュース（東京）
引續き ニュース
八、四五 ニュース、經濟市況

ラヂオの御用は 東京無線 電四九二〇番

九、〇〇 雅樂與古樂箏 氣象通報、番組豫告（滿語）（哈爾濱）
一、雅樂 イ 王美情人 外十一曲
二、古樂箏 一、八喜春雲板 二、湯雁落沙灘 三、寒山眠霞
傳益湘 關松山 王文科 高貴亭 陳慶元 王懿先 張鶴鳴
一〇、〇〇 北滿の時間（露語）（哈爾濱） 一、講演 コルサコフ 協同の力 二、詩の朗讀 三、ニュース

居住消息

▲高崎進氏（鹿兒島縣）大經路二十三號地へ

轉居

▲柏木寶丸氏大同自治會館から常盤町二丁目十六號ノ三へ
▲吉島喜太郎氏梅ケ枝町から入船町四丁目二十三番地へ
▲近藤長藏氏羽衣町から白菊町五丁目三番地四十號ノ一へ
▲安富静夫氏高砂町から常盤町一丁目六番地へ

出生

▲鈴木若松氏（室町三丁目七番地）六女淳子さん十八日出生
▲仲田三雄氏（永樂町二丁目二番地ノ二）長女郁子さん十七日出生
▲小森耕一氏（敷島通り四番地ノ八）長男通裕さん十三日出生
▲井本義一氏（富士町二丁目十六番地）長男一義さん二十九日出生
▲白尾親志氏（霞町二丁目四十番地ノ一）長男親德さん十日出生
▲植田宗利氏（錦町錦ビル二十八號室）女ひさみさん十二日出生

死亡

▲佐藤勝氏（朝日通り八十九番地）十八日午前十一時死亡

金曜 六月廿一日 舊五月廿一日 戊辰 先勝 開 鬼宿

●一白の人 撓まず倦まず勵まるれば志も終に成るべし 辛と戊と壬が吉
●二黒の人 表面に有望に見ゆるも糠喜びとなる事あり 丁と庚と辛が吉
●三碧の人 縁の下の力持ちに過ぎず堅く定業を守るべし 乙と丙と癸が吉
●四緑の人 輕卒の言動は破綻の基殊に商事を警戒せよ 乙と辰と丙が吉
●五黄の人 吉と思ひし事も識者に謀りて進退するに吉 午と丁と未が吉
●六白の人 萬事は長上の意に従はるべし金談縁談亦吉 未と壬と寅が吉
●七赤の人 纖談は事を破る精勵奮起に優ることはなし 未と辛と丑が吉
●八白の人 一日の中にも前後の吉凶あり午前はよろし 丁と庚と辛が吉
●九紫の人 順を守り謙かに活動すれば自ら福徳は加る 乙と丙と未が吉

色彩のよい……故障のない……
コロードネオン
東京 大阪 大連 奉天
新京曙町二 電話五九二二番

日本大相撲興行
横綱 武藏山 大關 新海 大一行
▼場所 新京神社境内
▼期日 六月二十二日 二十三日 二十四日 三日間 雨天順延
●自動電話ノ設備アリ
觀覽料
正面棧敷 四人詰一桝 金十八圓也
特等 一人 金四圓也
壹等 金三圓也
貳等 金二圓也
參等 金一圓也
小供 半額
右之通リ
勸進元 社團法人 新京聖德會 電話三八一〇番
後援 滿鐵地方部 滿洲商工日報社 大新京日報社 新京日日新聞社

會席御料理 静香 三笠町三丁目 電話六五九三番

和服裁縫ニ充分經驗ノ有ル方數十名至急採用ス
但シ通勤ノ方ニ限ル
一、委細堡談ノ上 一、面會日夜ヲ問ハズ
新京大和通七拾七番地 スワン美粧院

新築和洋兩室・設備完全
交通至便・眺望絶佳
親切本位旅館
富久屋旅館
南嶺州義街三號、植物園入口
電話六〇二八番

公債勸業債券買入
恩給立替 便利 秘密 時速
新京永樂町三丁目（電話一六一九三番）
ハルビン市一面街三〇番地
ボシン商會

商標登録
森永ビスケット

哈爾濱 松花ホテル 電五六四三番

廣告の御用は電三三〇〇番へ

食道樂 滿洲 吉野町二丁目 電話三一五六番
純博多
鷄の水たき
麥とろ
鰻蒲燒
會席料理
鍋物一式
御宴會は特に御勉強いたします
ご用命は是非……

品質本位
花王石鹸

お肌を美しく整へる…
お化粧前の御洗顔 ご御入浴の際 花王石鹸をお使ひになる事は貴女のお肌を何時までも若々しく保つ秘訣です
花王石鹸の細い泡は毛孔にたまつた垢や汚れを完全に洗ひ流し 皮膚を爽やかに 生々と整へます
純粹度九九・四%

東京・花王石鹸株式會社長瀨商會・大阪
MK274

難病の淋病も必ず全治す
複方ノボノール球の偉効
・薬店ニアリ・

あんま
電話五八二九番
新京永樂町三丁目一
一陽堂療院

新京に居ながら…… 江戸氣分に浸る 關東つきぬき……
元祖 福だんご
梅ケ枝町 十五屋
電九八〇七番

龍烟鐵鑛愈よ 日支合辦經營か
大冶鐵鑛よりも有利

平綏線宣化一帶に鑛區を有する龍烟は北支最大の鐵鑛であるが、北支問題一段落し提携の新段階に入るに及び右鐵鑛經營のため日支合辦の商議が俄かに進捗してゐる、同鑛は約七千萬トンの埋藏量を有し鑛石の含有量四十四乃至七十五%といふ豐富なもので漢冶萍の大冶鐵鑛よりも採算有利なるは既に試驗濟である目下某方面を中心として進捗中の計畫によると總資本金五千萬圓で日本側はシンヂケートを組織して投資するとともに技術と經營の衝に當り、支那側は現物出資によつて近々實現せしめんとするものである

パルプ企業 設立進捗

滿洲パルプ企業計畫に對する認可は高粱パルプを主とする滿洲製紙工業の設立認可から愈よ近きを豫想されてゐるが森林を對象とする滿洲パルプ日滿パルプ東滿人絹パルプ、王子製紙及び興安パルプの五社のうちまづ前四社が設立認可となる見込となつた、興安パルプの認可は前記四社とは多少趣きを異にし滿人所有の林場權の基礎とするものだけに認可確實と見られるが指令は多少遲延する模樣である

カナダ木材恐慌 自治領政府に善處要求

【バンクーバー廿日發國通】過去三週間日本からの木材註文が全く杜絶した結果ブリツチ州、コロンビヤ州の木材輸出業界は一大恐慌を來し州政廳の無能を非難しゐるが州政廳では自治領政府に一應善處方を要請した、ブリツチ州、コロンビヤ州木材輸出組合は特にウイルキンス代表をオタワに派遣ブリツチ、コロンビヤ州選出保守、自由代議士を總動員して政府に解決を要求するウイルキンス代表は近くカナダ公使と會見打合せを遂げる筈である

滿洲鹽業 設立行惱み

滿洲鹽業會社設立については商工省が當初盛んに勸奬し滿鐵も非常に乘氣で鹽業會社設立は有望視されてゐたが今日に至つて漸く行き惱みの狀態に立ち至つてゐる、すなはち各關係者の滿洲鹽業會社設立計畫が對滿事務局に提出されてゐるが各計畫案の懸隔甚だしく再三關係者と協議したが適當な案を發見し得ずこの點で行き詰りを生じてゐる

東株短期取引 委員會開催

【東京國通】東株短期取引員組合では十九日委員會を開き鐘紡新株の配當落を次の如く決定、廿五日後場から配當落取引することとなつた

鐘紡二割五分、一株につき六圓廿五錢、同新二割五分一株につき三圓十二錢五厘

北樺石油社長に 左近司中將

北樺太石油會社々長中里重次氏は豫て辭意を洩らし過般の定時總會に於て辭任の意向であると傳へられてゐたが、後任につき同社並に監督官廳たる海軍省商工省間に意見一致せず遂に實現するに至らなかつた、しかしその後種々折衝の結果後任に海軍中將左近司政三氏に內定この程同氏承諾したので愈々七月初旬臨時總會に附議さる

本年木材の出荷豫想 三百二、三十萬石
例年より一割强の減少

建國以來好調の波に乘つてゐる滿洲木材界は每年三百五十萬石から四百萬石の出材を見るが、本年の木材出量に就いて木材消息通の觀る處では大體三百二、三十萬石ではないかと云ふ數字に落付いてゐる右は本年の陸出し送材は滿鐵及び鐵路局の貨車繰り順調で既に一段落を告げたが大体例年より一割方の減少と云はれ、今後各河川の流送材を期待するのみとなつたが現在迄は水量減のため見當の數字を出し得ないが雨期後に於ける流送に馬力をかけて相當以上の實績を期待してゐるも之れ又幾分の減少は免れ得ないとしてゐる、尙各地別出材豫想は左の如し

▲京圖線の沿線 陸出材六十四萬石流送材三十五萬五千石合計百九萬五千石
▲拉賓線の沿線 陸出材 二萬石
▲賓州線(舊北鐵西部線)の沿線 陸出材 三萬石
▲濱綏線(北鐵線東部)の沿線 陸出材 四十九萬石流出材七萬石合計五十六萬石
▲濱北線の沿線 陸出流出の兩材八萬石
▲寧佳線(牡丹江上部)の沿線 流送材七萬石
▲哈爾賓濱材 陸出材二十九萬石
▲鴨綠江材 流出材(民間)六十萬石 流出材(採木公司)三十九萬石 電柱三萬本
▲間島材 陸出材二十萬石

以上の總計は三百七十八萬石となるが右豫想數量は本年當初のもので右から約一割減を豫想されてゐるから結局三百三四十萬石となるのである

滿鐵の新社債
四分三厘十三年で折合? 條件近く折衝さる

日銀四分利債の賣行良好滿鐵債の市價回復に加へて日本電工債の賣切れがあり起債界の人氣も著るしく明朗化し小口の起債談もそろ〳〵始まつて來たので興銀當局では今月中に滿鐵と社債三千萬圓の條件につき折衝を開始し七月早々條件發表の運びとなるものと觀測してゐる、この下準備の爲興銀は十二日證券業者を招致して市場の狀勢を問ふた所、一部には前回の四分三厘、十五年を踏襲すべしとの强氣の見解もあつたが、之に對しては强弱半ばし結局四分三厘、十三年ならば充分だと云ふ事に一致し興銀でも同じ考へであるがシンジケート團に於ても四分三厘十三年見當なら技術上多少の手心を加へるならば既發債にさして影響なく發行できると見てゐる、ただ興銀主腦部ではたとへ、滿鐵の新規債が本年を以つて峠を越すとは云へその額一億四千萬圓の多額なので七月に右の條件で發した揚句完璧の成果を擧げ得ず第二回分の滿鐵債や延ては東京市債發行が挫折するに至る事を懸念し今後末期にかけての債券市場の推移を注目してゐる、尙滿鐵への前貸金三千萬圓のうち千五百萬圓は去る十日融通したが殘り半分は月末卅日に前貸することとな

お酒は慶典

新京の或るカフエーでビール一本七十錢といふのでマネーヂヤーに抗議してやつた事があつた、これが佳木斯に行くと八十錢、しかしこれはそう不當な値段ではなからう、新聞だつてこの奧地では隨分高いんださうである、二十五錢の角砂糖が五十錢する、二十五錢の角砂糖を買へる人種はまだ仕合せな方と言ふべきだ

×

航業聯合局の船に乘つて驚いたのは一日二元の食費を取られるのである、筆者は關釜連絡船以外は船賃は食費を含んだものと思つてゐたがそれは認識不足であつた

甘井子解剖(完)
重工業地帶

ロ、製品

同社の製品は數字的に詳かにし得ないのは殘念だが製品は揮發油、燈油、輕油外電氣油、潤滑油、パラフィン、アスファルト、ピッチ等實に多種多樣に亘つてゐる、滿石の生產品を以て滿洲國の平常需要を滿し一朝有事の際に於て如何程の供給能力を有するか悉く明言し難いが滿洲國の需要を滿たす程度は滿石が引受け得る事は斷言せられるだらう關東州及び滿洲國の一ケ年の石油需要量は約廿萬キロリットル即ち約十七萬噸である、何れにしても近代工業の最尖端を行く滿石は事實[illegible]保證され前途益々洋々たるものがあります

三、發電所

甘井子に滿化、滿石の二大工場が建設される爲め之に附隨する形をとつて建設されたのが滿洲電業株式會社の甘井子發電所である、發電力の强大規模の廣大及び設備の嶄新等各種の點に於て正に東洋一を誇る大發電所である、近年大連附近及び甘井子に各種工業の勃興と共に動力用電力及び一般電燈力の需要俄かに激增し從來の天の川發電所のみでは供給に應じ得なくなつた結果發電上有利な諸條件を備へた甘井子に[illegible]發電所の[illegible]計畫され取敢へず第一期工事として事業費約六百八十萬圓を投じ五萬キロ發電設備を整へたもので尙將來倍加して十萬キロ發電に迄擴張し得る計畫である

イ、計畫概要

抑々此の發電所が甘井子に建設された直接の動機は滿洲化學工業株式會社が[illegible]建設されたによる、即ち滿化は硫安年產十八萬キロトンに對して最大每時二萬キロワット平均一萬七千キロワット、一ケ年一千四百七十萬キロワットの電力及び八氣壓蒸氣平均每日二、二、五キロトン、三氣壓蒸氣平均每時三〇、五キロトンを要する事となつたので之に電氣及蒸氣を供給する爲であつた、第一期工事としては主ターボ發電機二萬五千キロワット一臺、補助ターボ發電機四千キロワット一臺、計五萬四千キロワット發電である、而して每時十キロトン容量の微粉機四臺の貯藏式微粉炭燃燒式を採用し汽罐は三臺で一臺の最大蒸發量は每時一四〇キロトンである、主發電機は一萬一千ボルトにして3×10.00KVA變壓器により六萬六千ボルトに遞昇し甘大連絡線を通して天の川發電所と並列運轉してゐる

ロ、特長

甘井子發電所の五萬キロ電力は內二萬キロを常時滿化に供給し殘り三萬キロを天の川發電所の電力と共に大連市內及び其近郊に供給してゐるのであるが其設備は次の如き特長を有してゐる

1、運炭設備 硫安工場に對する連續供給及び將來の重大性を考慮し特に每時百五十噸容量の運炭設備二臺を設けた、尙附近に滿鐵の大貯炭場があるので發電所としては貯炭場を持つてゐない

2、貯藏式微粉炭燃燒方式 多季は石炭の乾燥機を必要とする爲と負荷の變動に對する能率等を考慮して此設備とした、微粉炭機として構造簡單にして補修に容易なるチューブミル型を採用し石炭乾燥機は蒸氣乾燥機を用ひた

3、汽罐臺數 汽罐室床面積の減少汽罐室建設費の低下利用率等を考慮し一臺のタービンに對し氣罐一とした

土建ニュース

決定工事
克山觀象所新築工事 需用處營繕科 皇獨 二萬一千圓 志岐土木
連山站貨物上り線灰坑其他工事 奉天鐵路局
落札 一千四百五十八圓 同生公司
一、四六〇、〇〇 大興公司
一、四七〇、〇〇 東興公司
一、五三〇、〇〇 福昌公司
河北馬天貨物ホーム新設工事 特命 三千三百圓 東生公司
皇姑屯工場塀增設工事 落札 七千九百十圓 大東公司
七、九五〇、〇〇 東興公司
八、一三〇、〇〇 華興公司
八、二二〇、〇〇 草場組
八、四八〇、〇〇 柿崎組
八、六三五、〇〇 清水組

豫告工事
東安屯宅地造成工事 昌內府前暗渠築造工事 西準郷人民移轉地區整形築造工事 新京特別市政公署 期日 六月二十二日午前十時入札
吉林獨身寮新築工事 滿洲電業股份公司 期日 六月二十二日午前十時入札
神泉街準雇員獨身宿舍新築工事 滿洲中央銀行 期日 六月二十一日午前十時入札
新發屯滿人行員及日人傭役舍新築工事 鐵路局 期日 近々決定
盤石南向丙種局宅新築工事 新站南向丙種局宅新築工事 期日 六月二十一日午前九時入札

▲米棉

紐育銀塊	七二仙〇〇〇
孟買銀塊	七六留比六分三
スチール株	三二弗四分三
アナゴンダ株	一四弗四分一
米英爲替	四弗九三仙八分五
米日爲替	二九弗八七仙
米支爲替	四〇弗八七仙
英日爲替	一志二片八分一
英支爲替	一志八片一六分三
英米爲替	四弗九三仙八分三
印日爲替	七八留比八分一

現物	一一仙八五
七月限	一一仙五二
十月限	一一仙二一
十二月限	一一仙二二
一月限	一一仙二四
三月限	一一仙三四
五月限	一一仙三七

▲印棉

ブローチ	二二七留比
オームラ	二〇六留比
ベンゴール	一四二留比

▲市俄古小麥

七月限	八〇仙〇〇
九月限	八〇仙四分一
十二月限	八二仙二分一

▲カルカツタ麻袋

當筋	二八留比一六分三
遠筋	二五留比四分一

金銀市況

●上海標金 昨引 休會 (七七八、五〇)

爲替相場

▲上海爲替
▲日本向 第一回 賣 一四〇、〇〇 買 一四〇、五〇 第二回 賣 一四〇、二五 買 一四一、六二五
▲倫敦向 第一回 賣 一志七片 四分三 買 一六分一三 第二回 賣 一志七片 一六分三 買 八分七 第三回 [illegible]
▲紐育向 第一回 賣 四〇弗 八分五 買 一六分一三 第二回 賣 四〇弗 四分一三 買 一六分一三 第三回 [illegible]

▲大連爲替
▲上海向 一一〇、〇〇 一〇九、三〇 / 一〇九、八〇 一〇九、七〇 / 一〇九、六五 一〇九、三〇
▲臺灣向 一一〇、七〇 一一〇、七〇 / 一一〇、六〇 一一〇、五〇 / 一一〇、四五 / 一一〇、三〇

▲阪神日米爲替 第一回 賣 二九弗八 一六分一五 買 二九弗 一六分一
▲阪神日英爲替 第一回 賣 一志二片 三分三 買 三分五

株式相場

▲大阪株式(短期)

	寄	引
大新	八四、一〇	八四、六〇
鐘新	二八〇、〇〇	二八〇、五〇
東新	二三四、四〇	二三三、二〇
日產	一四九、二〇	一四九、一〇

▲大連株式(短期)

	寄	引
五品	一六七、[illegible]	—
豆新	三〇、三〇	—
鈔新	一三四、〇〇	一三四、九〇
東新	二二七、二〇	—
鐘新	二七七、〇〇	二七七、九〇
日新	六二、八〇	—
滿鐵	五三、九〇	—
二新	[illegible]	—

▲奉天株式(短期)

	寄	引
滿取	一三四、五〇	一三三、五〇
東新	二八〇、〇〇	二八〇、五〇
鐘新	二三四、三〇	二三三、四〇
日產	一六四、二〇	一六四、二〇
大新	二六三、二〇	—
五品	二六二、六〇	—
豆新	二五五、八〇	二五五、八〇
滿紡	二五五、八〇	二五五、八〇
二甲	二三三、二〇	二三三、二〇
電乙	八二、六〇	八二、六〇
同拓	一二七、二〇	一二七、二〇
東亞	二五〇、〇〇	二五〇、三〇
日香	二四、五〇	二四、五〇
滿興	二四、五〇	二四、五〇
滿毛	一七、五〇	一七、五〇
電先	一七、五〇	一七、五〇

商品市況

▲大阪綿糸 寄 引
六月限 二〇四、一〇 二〇四、一〇
七月限 二〇六、六〇 二〇五、六〇

商況欄
(六月二十日前場)

海外經濟電報
倫敦銀塊 三二片一六分三
同 遠限 三二片一六分七

●大連金鈔票 本寄 七九、三〇 七九、〇〇 七八、〇〇 七八、〇〇 七八、〇〇 七八、〇〇 引 七七、八〇
現物 寄付 一三六、三〇 一三六、〇〇 歩 引 ...
六月廿八日限 七月十三日限 出來高 出來 不申
●大連鈔票銀大洋 [illegible]

特產市況

●大連大豆
袋込 六月限 七月限 八月限 九月限 十月限 ... 三、八六 三、八五 三、九〇 四、〇一 三、九一
●同 豆粕 現物 七月限 八月限 九月限 十月限 十一月限 一、三五 一、二四〇
●同 豆油 現物 七月限 八月限 九月限 十月限 十一月限 —
●同 高粱 現物 六月限 七月限 八月限 九月限 十月限 三、六〇 三、六〇 三、六〇 三、九九 三、二二
●哈爾濱大豆 七月限 八月限 九月限 八、〇〇〇 八、一五〇 八、二五〇
●同 小麥 七月限 八月限 九月限 一、三七〇〇 一、三六五〇 一、三四五〇

新京取引所市況
(六月二十日前場)

●大豆 現物(一石値段) 定期(混合百斤値段) 寄 引 出來高
現物 六月限 七月限 三、三〇 三、二六 一五車
●高粱 現物 六月限 七月限 八月限 九月限 十月限 —
●鈔票對金票 二十八日限 十三日限 寄 引 出來高 一六八、五〇 一六八、五〇
●國幣對鈔票 二十八日限 十三日限 寄 引 出來高 八二、二〇 八二、二〇
●錢鈔 國幣對金票 鈔票對金票 國幣對鈔票 現大洋對鈔票

◎高級……新車 電話 六二三五番 四八七九番 ダイヤ街 現代タクシー

●御下命次第參上可致候● 軍賜公債特別高價買入 合資會社 廣本洋行證券部 日本橋通七五番地 電長二〇四三番 電話五六二二番

株と銀 久記支店 新京取引所仲買人 奉天取引所仲買人 滿洲取引所仲買人 新京老松町十二 電長六五二五六 市場五〇三九

新京キネマ 電話二〇六八番 廿一日より 三日間● 日活超特作 オールトーキー週間 二大 新選組 前後篇 稻垣浩原作監督 大河內傳次郎 主演 尾上菊太郎 澤村國太郎 嵐寬之助 山本禮三郎 花井蘭子 深水藤子 瀨川路三郎 共演 紫の感喜! 花嫁シリーズ 花嫁日記 杉狂兒、市川春代 松平晃、星玲子 主演 五十錢

長春座 電話三三二〇・五七六八番 廿一日より 廿六日まで 晝夜三回入替なし 高田浩吉・飯塚敏子主演 らくだの馬 近衛敏明・桑野道子主演 若旦那春爛漫 ●ワーナー・ブラザース豪華版● 泥醉夢 ディック・パウエル・ルビー・キーラー主演

帝都キネマ 電話六四〇五・六二三六番 二十日より 外人部隊 リヤール・ウイルム マリー・ベル 主演 男三十前 高田稔 伏見信子 主演

●陽光あびた若葉のように ノーシンで頭腦は生々する●

喫茶と洋酒 靜かな感じよい 松葉 新京入船町(新京百貨店裏)

オーダーメード ワイシャツ ネクタイは…… (新柄續々入荷) ダイヤ街 スワロー商會 電五二九八番(ゴフクヤ)

●二日醉にはれやか●

玉撞場近日開店 男女ゲーム係募集 本人至急御來談あれ 吉野町二丁目銀パレス隣り 不二撞球場 電話二四二四番

鍼灸 あんま 男女技術員多數 髙橋療院 梅ヶ枝町四ノ十四 電五八六七

無情の夢 佐伯孝夫詩・佐々木俊一曲 歌手は 藝歴五年、專ら流行歌を研鑽した新人 兒玉好雄 唄 ビクターレコード

洋傘 パナマ帽 カンカン帽 新京ダイヤ街 寶山洋行 電話四九六〇番

靴 鞄 各種 高級品……豐富 大長洋行 新京永樂町一丁目(ダイヤ街) 電五五一三番

村中吸入器で 吸入藥ノドトール 特効 肺炎 喘息 百日咳 咽喉カタル 村中兄弟商會

お手輕る辨當支度 新京驛地下室食堂 電話二九五六番

看護婦 附添婦 家政婦 御申込次第至急派遣致します 東亞看護婦會 朝日通り八七番地 電話三三三六番

大正九年十二月十四日 第三種郵便物認可

新京日日新聞

朝刊

夕朝刊共十二頁

發行所 新京日日新聞社
發行人 十河榮忠
編輯人 松本勇
印刷人 永越內之介

床板材 ベニヤ板 楪甲板
吉川商會
新京老松町七 電二九一三番

對察哈爾問題への 最後協議終了す
根本方針は局地的解決に
きのふ駐屯軍司令官邸で

【天津廿日發國通】軍司令官邸に於て開催された對察哈爾問題の最後會議は廿日正午過ぎに終了したが、關東軍の主旨と現地駐屯軍の意見一致を見た、確聞する所によれば

一、度重なる宋哲元軍の抗日的行動に強硬態度を持し斷乎之を一掃すべく何應欽を相手に交渉する筈であつたが、時局の推移と將來とを考慮し之を局地的に解決するといふ根本方針を決定した事

一、交渉相手は支那側が既に宋哲元を罷免した關係上秦德純をも加へ、宋哲元と北平に於て直接折衝する事

一、察哈爾問題は華北問題とは全然別個の立場から充分愼重なる態度を持し、宋軍の侮的行爲の一掃、責任者の處罰並に今後の保障等細部に亘る事項は覺書をとる事

一、軍の一貫せる主旨は日支關係の好誼的復歸を目標とするも相手方の出方如何では最後的行動も辭せぬ事

等の方針が決定した趣であつてこれが交渉には土肥原少將が當り、松井中佐が輔佐官として宋哲元の準備成り次第交渉を開始すべく、廿日午後三時五十五分北平に向つた

あす北平に於て 愈々正式交渉！
宋哲元の出席も要望せん

【北平廿日發國通】來津中の土肥原少將並に松井中佐は廿日夕來平することとなつたが北平に於て高橋武官と聯絡協議の上愈々廿一日より北平に於て張北問題に關し察哈爾省當局と正式交渉を開始する筈であるが、察哈爾省代表として秦德純は勿論出席するが或は宋哲元自身の出席をも必要とするに非ずやと觀られる

王克敏氏 華北拾收に

【上海廿日發國通】黄郛、王克敏の兩氏は南京に於ける汪精衛、何應欽氏との重要會議を終へ、十九日歸滬したが、汪精衛氏の指令を受けたるもの〻如く黄郛氏は上海に於て病氣療養後莫干山に引籠り王敏克氏は廿日午後四時當地發一路北平に向ひ、政整會委員長の職權を行ひ華北を拾收するに決定したと確聞する

無關心の 英下院

英外相ボマー氏は十八日の下院において保守黨員の支那の現狀に關する質問に對し政府は支那における最近の經濟的難局殊に臟貫に依る事態複雜化に鑑み視察員を派遣して狀況に應じた意見を提出させることにした、北支問題最近の發展については在日および在支代表者を通じて目下日支兩政府に照會中であると答へ、北支問題に關してはこれ以上の質問もなく豫想外に無關心の態度を持してゐる模様である

天津に到着した 儀我、松井兩武官

【天津廿日發國通】關東軍と打合せの爲赴京中の儀我大佐松井中佐は酒井參謀長より一日後れて廿日午前六時半着津した、駐屯軍司令官々邸では酒井參謀長以下軍幕僚を加へ梅津司令官を中心に對察哈爾問題に關する最後的會議を開催したが會議は察哈爾問題に對する決定的意見の交換等が行はれるものとして注目されてゐる

支那主力部隊 陸續移駐

【北平廿日發國通】長辛店に集結してゐた中央軍の第廿五師は十八日平漢線により鄭州に移動を完了、第二師は十九日新鄕に主力部隊の移駐を終つた、又于學忠の第五十一軍參謀長劉忠幹は兵一千と共に十九日保定より平漢線により鄭州を經て西安に向つた、斯の如く陸續と軍の主力の移動を行ひつ〻あり、期限たる六月二十五日までには完全に中央軍の河北省撤退は完了する模様である

秦德純 高橋武官訪問

【北平十九日發國通】秦德純は十九日午後七時高橋武官を訪問、張北事件に就き種々諒解を求めたに對し、同武官は松井中佐が歸るまで何とも言へぬ、今は專ら事態の推移殊に宋哲元に誠意ありや否やを既定方針に從ひ嚴重監視するのみだと答へた

二十日朝 張家口に歸る

【北平廿日發國通】秦德純は宋哲元の招電により張家口への途十九日午前十時二十四分天津より來平、劈頭で左の如く語つた

張北事件は未だ解決してゐない我々の用で張家口に歸るが二三日中に又出て來る

尚秦德純は十九日北平に一泊廿日朝張家口に向ひ松井武官の北支着を前に宋哲元と打合せるものと觀られる、而して天津に於ける秦德純の留守中は廿九軍駐津辦公處長林叔言が代理を勤める事になつてゐる

日本軍の目的は 北支の和平確立
バ英領事、板垣副長の問答

奉天駐在英國總領事バトラー氏は去る十七日關東軍司令部を訪ひ板垣參謀副長と會見約四十分に亘つて同副長より最近に於ける北支の情勢日蘇關係等に就て種々聽取するところありこれに對する副長の明快なる說明により東亞の和平確立の上に立つ軍の堂々たる態度を十分に諒承引揚げたが同日のバトラー氏と副長との一問一答は左の如きものである

問 北支問題に對する關東軍の態度を伺ひ度し關東軍は支那側の態度に滿足か？

答 右に就て十日何應欽が日本軍の要求全部を承認したから誠意を以てこれを實行するや否やの問題が殘つてゐるわけである

問 日本軍の要求內容如何？

答 日本の要求は停戰協定並に北淸事變協定に基くもので其內容は屢々新聞紙上に傳へられてゐる、具體的に之を云へば于學忠の罷免中央諸機關の撤退等でいづれも支那側はこれを承諾した

問 日本軍の中央軍撤退要求により二十五師の如き既に撤退を開始してゐるがかくては北支より支那軍は全然退去し北平天津及河北省一帶は非武裝地帶化するのではないか

答 自分はかく信ぜず、軍に於ても非武裝地帶擴大の意圖なし、日本軍の目的は北支の和平確立にあり之は日本のみでなく各國民にとつて重要な問題である、軍の主眼とするところは非武裝地帶及日本租界內に起つた事件に對する支那側の責任を明かにするにある、二十五師等移駐するも支那軍がなくなるわけではなく商震軍の如き殘留する筈である◇……

問 商震軍は中央に忠順を誓ひその命令に服するものか或は商震の手兵か

答 中央の命令に服するものであることは勿論である

問 北支の自治運動に就ては英米もその推移を注目してゐるがこれに對する日本軍の態度如何

答 自分はこの種新聞報道に就て承知せず軍には何等公報なし、日本軍は支那の內政に干與せず、する意向もない、今日の支那は統一なくか〻る運動は異とするに足らず、寧ろ常態と云ふべきである

問 チャハル問題に對する態度如何

答 宋哲元軍は屢々排日的行動あり、今次また特務機關に屬する四名の日本人を不法監禁せる第二張北事件を惹起したが本件に就ては軍は要求を提出交渉中である右內容に就ては發表し得ない

問 日ソ關係は昨年に比し多少改善されたが最近の情勢に對する感想如何

答 國境東部密林附近等國境線の判明し難き地點もあり時々兩國兵の衝突事件あるは遺憾である、最近楊林子附近で二名のソ聯兵が滿洲國側と認むべき地點に侵入滿洲國步哨の合圖を無視して發砲遂に止むを得ずソ聯兵一名を斃した事件があつたがソ聯側新聞が同事件に對し全く反對の報道を爲してゐることは眞に遺憾であるが然し大局的にこれを觀ればソ日關係は昨年より改善されてゐる◇……

問 ソ聯側は國境兵力を一部でも撤退するとはあるまいと思はれるが右に對する感想如何、林陸相は在滿關東軍は今後充實の要ありと云はれてゐるが右は新聞に現れた九師團の派遣を指すか關東軍が兵力を增加すればソ聯側も增加し結局双方の關係を尖銳化する惧れはないか

答 ソ聯側が兵力の幾分でも撤退さすとは思はれぬ、現に背後鐵道の複線化等益々防備の强化を圖つてゐる林陸相の在滿部隊充實とは既在部隊の缺員を補足する意味だ、師團の派遣は交替に過ぎない

滿洲里會議の 「停頓は外蒙の責任」
神吉代表の新方策に期待

【滿洲里國通】休會又休會で昨今の滿洲里會議は牛歩遲々として進まず、會議開會前後の意氣込から見ると些か氣拔けの態であるが之が原因は一にも二にも規則づくめで會商を進めやうとする外蒙側の極めて伸縮性に乏しいやり方によるものなるは明かである仄聞するところによると會議場裡に於る外蒙代表の發言は豫めノートに控へた一定の案を越へず從つて其場に應ずる臨機の折衝は殆ど期待出來ず其跡もヂグザグならざるを得なかつた譯である、目下神吉代表が中間報告を兼ねて中央部と會議、今後の對策打合せの爲赴京中であるから同代表の歸來後は從來兎角停頓勝ちであつた滿洲里會議にも何等かの新方策が齎らされ會議打切りか局面打開か何れにせよさつぱりするであらうと期待されてゐる

新京—龍井—佳木斯
六月の北滿を飛ぶ（第三報）
緑なす山嶽群の 背後に共匪團
龍井村にて 山口特派員發

たんぽ〻、ひなげしが後ろへ飛ぶ、と思ふ間にもう機は地を離れてゐる、敦化で眼についたのは驛に澤山停つてゐる貨車と郊外に草を喰べてゐた馬だつた、白い鳥が二羽下空を飛んでゐるのが見える、

この邊りは田もかなりに大農法である、營々と働く農夫たちが見える、鐵道の單純な線に、規則正しい枕木と電柱の並びが極めて美しい、これも空からだけ眺められる新しい美であらう、このあたり大地は全くの緑である、その所々に板か何かを伏せたやうに耕作地がある、小さな驛、その傍の白い家屋は兵舍であらう一つの驛から次の驛まで空の旅ではまたたくの間だ、マッチをこぼしたやうに材木のある風景、もうかなりに土地に起伏がある、日本のやうに傾斜地に畑が拓かれてゐる、向ふを飛ぶ白い雲、ちよつと舊草の匂を流したやうな感じである、田に働く農民の着てゐるものが白いきつと朝鮮の人たちであらう、薄い雲の中に這入つた、下界は雨らしい、白雲の團塊が綿をちぎつて投げるやうに後ろに流れる、こ〻東滿まで來ると山の形若干違つて來る、キングコングでもゐさうな山すらある、いやキングコングの代りに、そこにはかの共匪がゐるかも知れぬ、東滿山岳の背後にひそみ荒れ狂ふもの……此處に滿洲國は治安のための大きな仕事を持たされてゐる……午後一時四十分、記者は龍井村の土を踏んだこ〻で一泊する

國防豫算に對する 調查局の態度

【東京國通】內閣調查局は十九日午前午後に亘る調查官全體會議で愼重討議の結果調查局獨自の見解に基き選出すべき研究題目を一般、財政、產業、金融、交通、社會、文化の七部門に大別し更に此の各部門を數個の研究題目に細別したが此の中の財政部門に當面の最關心事たる國防豫算と一般豫算との調和問題が擧げられてゐない事は頗る奇異の感を抱かせるものがある、即ち十九日の全體會議に於ても一項目として上程すべしとの意見も出で論議されたが結局國防豫算が國家財政の現狀に照して不當に膨脹してゐるとの批判は一般的には行はれてゐるが調查局がこの批判を前提とする時は國防豫算を削減すべしとの結論に達する事は必然的で、これは不合理な態度である、調查局は特に國防豫算に對してのみ斯る先入主を以て臨むべきものではない、隨つて國防豫算の調和に就き一項目を設くべきでないと意見が一致したものである、然し乍ら調查局としては兵力量統帥權に觸れざる範圍の國防豫算に對し如何なる方法及びどの程度にこれを取扱ふかは注目すべきものがある

今井田總監 朝鮮人移民の 報告聽取

【ハルビン國通】朝鮮人滿洲移民狀況並に滿洲各地視察中の今井田朝鮮總督府政務總監は田中外事課長其他を帶同十九日午後九時着列車で來哈、直ちに北滿ホテルに投宿したが、日滿機關を訪問、田邊朝鮮總督府派遣員より北滿に於ける朝鮮人移民に就き詳細報告を受け廿一日離哈の豫定である

康德二年度豫算 主計處の查定終る

滿洲國の康德二年度豫算は各部の要求に基き主計處に於て查定中のところ十九日を以て完了を告げたので廿日午前十時より總務司長會議を開き同案を審議した各部ともこの際主計處の健全財政主義を尊重して豫算分取主義に陷るを避け若干の細目的補修を加へるのみで大部分は鵜呑みにするものと解されてゐるが廿日中に無事會議を終了すれば該豫算案は豫定の如く廿四日國務院會議、廿五日參議府會議の手續を經て即日又は翌日御裁可を仰ぎ實行豫算として公布する筈である

滿洲國保險業統制
中央部は既定方針で邁進

滿洲國の保險業統制について最近の東京電は悲觀說を報じて居り日本當業者も氣乘り薄の折柄滿洲國中央部のこれに處する態度は注目されてゐるが中央部の意向は既定方針通り統制會社の設立、保險業取締法規の發布を行ひ滿洲國保險業の正常な發展を計るべく假令日本の當業者が參加せずとも取締法規が發布されれば當然それの制チウを受け南洋其他に於るが如く一ケ所に纏めざるを得なくなり事實上統制の實が擧げられるものと見てゐるが問題解決には相當の迂餘曲折が豫想される、尙火災保險については生命保險程困難な事情にないので解決は案外近いものと見られてゐる

ドイツの軍擴で 大豆の慘落

最近の大豆慘落は此處一兩日若干の反撥を見せたが前途樂觀を許さず既に二、三の特產商は破產の憂目を見つ〻あるが當地特產銀行筋の觀測を要約すれば左の通りである

一、慘落の原因 日本の需用期一巡して南支と共に一服狀態にある一方ドイツにおける軍擴財政の强行は非常需品たる大豆には直接間接の壓迫をなし今後の輸出は萎縮を免れずとの觀測盛んである事

一、國內事情 大豆の全滿在貨は現在百萬噸を越へ滿洲出廻期も見越され次年度持越は相當額に達するものと見られ一方特產商は本年初期出廻最盛期に於る特產好況の黃金時に先高を見越して手持多く出し澁りそれが內外の事情により一齊に賣出された事が直接原因をなしてゐる

一、金融界に及ぼす影響 先高豫想の手持多き事は反動落調が必然的に豫想されてゐたので銀行筋は特產貸出しを極度に警戒して來たので一二の銀行以外一般金融界に惡影響を及ぼすとは思はれないが滿洲經濟の根幹をなす特產の不況は間接的に惡材料たる事は免れ得まい、今度の慘落も一部の特產商の被害に止まり一般農村は既に手離した後であり國民經濟一般に與へる影響は少ない

一、今後の見透し 特產相場の悪い事は假令擺脫の濟んだ後とは云へ一般農民の付轉換其他で大豆作は減少すべく河豆出廻期頃より反騰氣配を見せるものと見られる、今後の對策としては海外輸出其他の統制を目標として近く設立される滿洲特產中央會の活躍を期待してゐる

各部大臣主催の 謝大使送別宴
けふ午后六時中銀クラブで

初代駐日大使謝介石氏は愈々來る廿四日午前十時發あじあで晴れの赴任の途に就く事となつたが、これに先立ち滿洲國では各部大臣主催の下に二十一日午後六時中銀クラブに於て盛大なる送別宴を開催することになつた

一行赴任旅程

謝大使を始め川崎參事官、田中、葉、兪三秘書官等新任駐日大使館首腦部一行の旅程は左の如く決定發表された

△廿四日（月）午前十時あじあにて新京發、午後六時半大連着、ヤマトホテルに一泊
△廿五日（火）午前十時熱河丸にて大連出帆
△廿六日（水）船中
△廿七日（木）午前七時門司着、一時出帆まで上陸、船中にて晝食
△廿八日（金）午前七時卅分神戶着

東亞ホテルに少憩、午後零時廿分つばめにて神戶發、午後九時東京着

滿鐵九年度利益金 四千六百余万圓
＝異常な好成績を擧ぐ＝

【大連國通】滿鐵株主總會席上報告された九年度營業收支決算は左の如くである

△營業收入

	（九年度決算）	（八年度比較）
▲鐵道	一二六、五二五、三七六	增 六、八四八、六三五
▲旅館	二、八九六、五九五	增 三六〇、四三九
▲港灣	一五、七三〇、三九九	增 二、六九六、四六三
▲鑛業	八五、五二五、七六五	增 [illegible]
▲製油	三、八八四、四三七	增 一、三九二、六六八
▲製鐵	—	減 三、〇三九、六六五
▲地方	七、二七三、七七九	增 一、〇八九、一九二
▲總務	二、七[illegible]四、二一〇	減 八三五、七七四
▲利息	二六、〇九二、九八九	增 九、六八一、〇九三
收入合計	二七〇、六六九、二〇五	增 二二、六六七、四八八

△營業支出（償却及旅客除却費を含む）

	（九年度決算）	（八年度比較）
▲鐵道	三三、二八一、六三一	增 九、三七一、一四五
▲旅館	二、八六六、三三一	增 三八一、三三四
▲港灣	一二、一四九、五九九	增 二、二三三、二六四
▲鑛業	[illegible]、一三四、三六八	增 九、一七五、六八八
▲製油	三、四一二、六八六	減 一、〇一、七一三
▲製鐵	—	減 三、五八五、九四六
▲地方	二〇、九四九、七三三	增 四、〇九五、二三三
▲總務	二五、二一四、五一三	減 四、一九一、三三九
▲利息	三一、二〇〇、三六七	增 二、六四三、三三〇
支出合計	二二四、三〇一、七四八	增 一九、一三〇、五八〇
差引利益金	四六、四七七、四五七	增 三、五四六、九〇五

△利益金處分

一、四六四六萬七四五七圓一二錢 本年度利益金
一、九一八萬二一五九圓三三錢 前年度繰越金
一、五五六四萬九六一六圓四五錢 右合計

之を處分する事左の如し

一、二三三萬圓 法定積立金
一、一三五萬一四圓四〇錢 政府配當金
一、一六四四萬圓 政府外株主配當金（年六分の割）
一、五四八萬圓 政府以外の第二株主配當（年二分の割）
一、七〇〇萬圓 特別積立金
一、四〇萬圓 役員賞與金並交際費
一、一二六四萬九六〇二圓五錢 明年度繰越金

以上の如く九年度の營業成績は異常な好成績を示してゐるが之は滿洲國內に於ける各種事業の進展と日本國內事業の好況を受けて滿鐵の事業も活況を呈したもので資金の償却及び除却においては八年度二千九百二十五萬圓を出してゐるのを九年度においては三千六百四十五萬圓を出し差引七百二十萬圓の增加となつてゐる、要するに九年度純益增加は三百五十五萬圓となり合計四千六百四十六萬餘圓の利益金となつてゐる、

李交通相 郵政管理局巡視

交通部大臣李紹庚氏は廿日午後二時藤原郵務司長以下を隨へ郵政管理局に赴き親しく執務狀態を巡視するところあつた、李大臣は就任以來毎日遲くも午前八時半までには登廳し公式の宴會等の無い限り晝食も部員と共に食堂で摂り午後四時の退廳時間まで寸暇も無く部務に精勵すると云ふ熟心振りで早くも名大臣の評判が高い

智學翁 皇帝拜謁

明治會々長田中智學翁は二十一日午前十時半から宮廷府に參內皇帝陛下に正式拜謁を賜はる

中銀週報

六月九日より同十五日迄の中銀貨幣發行額左の通りである

貨幣發行額	一三四、五四四、二八二、七六
紙幣	一二四、二六〇、三五二、七六
準備	五九、一一九、三六九、七五
保證	六五、一四〇、九八三、〇一
鎳幣	一〇、二八三、九三〇、〇〇

人事往來

▲村上龍太郎氏（農林省農林局長）二十日午後來京
▲桑名大佐（○○部隊長）同歸京
▲安達大佐（線區司令官）同
▲田中知學翁（明治會々長）同來京
▲早乙女博士（中央氣象台長）同名古屋ホテル投宿

航空往來

▲宇山良之助氏（新京會社員）二十日發大阪へ
▲西山勝次郎氏（新京商業）同ハルビンへ
▲椎野廣三氏（大通請負業）同ハルビンへ
▲平島敏夫氏（協和會員）同
▲樋口英夫氏（奉天會社員）同
▲中田勝三氏（同）同
▲飯田大吉氏（ハルビン三菱社員）同ハルビンから
▲羽島利助氏（淸水組）同
▲林田利孝氏（同）同
▲伊藤鐵造氏（奉天會社員）同奉天から

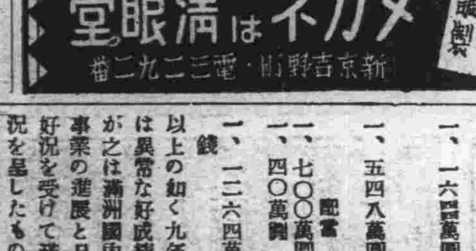
病院處方眼鏡 責任調製
メガネは淸眼堂
新京吉野町・電三二九二番

夏フトンの元價大サービス
五月廿一日より 五月廿七日まで 一週間
▼奉仕品の一例▲
リンネット夏フトン 並綿入 二圓八十錢
同 上綿入 三圓八十錢
極上夏フトン カバー附一枚 一號六圓卅錢 二號八圓五十錢
羽二重紋 絹紬裏 上綿入一枚 八圓五十錢
夏の座布團 一枚 一圓五十錢
ナフトル夜具 一組 十圓
銘仙夜具 一組 十八圓
座布團カバー 一枚 三十五錢
男枕 カバー付一枚 四十五錢
二ツ折パンヤ枕 一個 一圓五十錢
ボイルノレン 一枚 八十五錢
▼好機逸せず 御買上の程を！▲
新京東一條通消防隊南
ダルマ屋
電話五四六二番

社説

現段階の法形態
恐慌と法の反民主主義化

一

生産の各形態は、それ自体の法律關係をつくり出すと言はれてゐる。故に、現在の段階に於ける法の機能、特徴も終局にはこの歴史的段階の生産關係に相應してこれに規定されるのである。獨占的資本主義の段階は一般的には生産領域に於いて統制ある計畫性の附與を特徴とし、その故に分配領域に於ける商品交換の自由なる取引の制限を特徴とする。そしてこの目的を到達するために獨占資本と國家組織との緊密なる融合、合成の過程が急速に進行して來る。

二

生産領域に於ける統制的計畫性並に交換領域に於ける自由取引の制限、而してかかる經濟的活動を媒介する國家の權力的機能の増大は、必然的に法的上部構造に反映し、かくて法の反民主主義的要素の成長が特徴的になつてくる。

そして、注意すべきはかかる法の特徴がまさに本來の資本主義的法律の形態歴史の上に一大區劃線を引くものであることである。何故なら、資本主義社會に於いては、法の指導原理は自由、平等であつた實質的には不自由、不平等であるとしても、形式的には自由平等であつたのだ。この法の原素的形態の崩壞、反民主主義的要素の成長は、刑法及び刑事政策並に經濟法に於いて最も明瞭に現はれてくる。すなはち獨占資本を維持する經濟領域に對する國家權力の干渉の強化を内容とする諸經濟法、これと表裡してこの干渉の強化に反對するための階級闘爭を直接的に抑止せんとする刑法典の再編成、この中に法の反民主主義的要素は極めて明瞭に現はれてくるのである。この二つの法はそれぞれ相互に補足し合つて、獨占資本をその動搖から維持し、破滅を引延し、その實頭資本の政治的地位の動搖を擁護するために機能を活發に果さうとする。

三

統制的經濟法、その機能はどのやうな方面に現はれるか先づ第一に經濟行爲の自律性を剝奪する。この種の立法で最も特徴的なものは各國に於ける外國爲替の賣買取引の制限乃至禁止法律である。統制の第二の點は、私的經濟に於ける損失に對する國家の補償である。これは私的經濟を組織された力としての國家にますます從屬せしめることとなる。生絲補償法、不動産融資及損失補償法、蠶業組合金庫特別融通及損失補償法等はその具体的實例である。特質の第三は、交換價値比率に對し市場外から強制的な變化を加へることである。高率關税による國內獨占價格の引上げがそれである。非常時は法において貫ぬかれる。

關門トンネル計畫 内務省が新案 鐵道省とは別個に

【東京國通】鐵道省で準備を整へてゐる關門トンネルの外に、もう一つ關門トンネル計畫が進められて居る即ち内務省では關門の連絡は鐵道省で計畫してゐる鐵道輸送を目的とするトンネル掘鑿のみを以てしては萬全を期し得られないので鐵道省のトンネル計畫とは別個に自動車道路並に人道を主とする海底トンネル開鑿計畫を樹て同地が要塞地帶である關係上參謀本部、陸海軍兩省の意向を聽取しつつあつたが、最近陸海軍共に賛意を表して來たので、愈よ具体的計畫樹立に乘出す事となり近く專門技師を現地に派遣實地調査を行はしめた上實施計畫に着手する事になつた、而して内務省の海底トンネル掘鑿案としては

一、關門間最短距離たる早鞆海峽の海底を掘鑿する
一、下の關より彦島を經て大里に至る
一、同じく彦島を經て大里よりも門司寄りに出る

以上の三つの場合が豫想されてゐるが、その何れによるか其他計畫の具体的内容は專門技師の實地調査後最後的決定を觀る筈であるが、時を同じくして二つの海底トンネル計畫は成行注目されてゐる

南阿向直行航路 八月頃開航か

【大阪國通】日本より南アフリカに至る日本品は從來英佛經由で再輸出されその間英佛貿易商に莫大な中間利益を占められて來たが最近直行航路開設が荷主間に熱望されてゐるので商船、川崎、國際、山下の四社にて組織し愈々八月頃より開航する事となり英佛兩國との激烈な競爭が展開さるべく今後日本船の新天地を開拓するものとして期待されてゐる

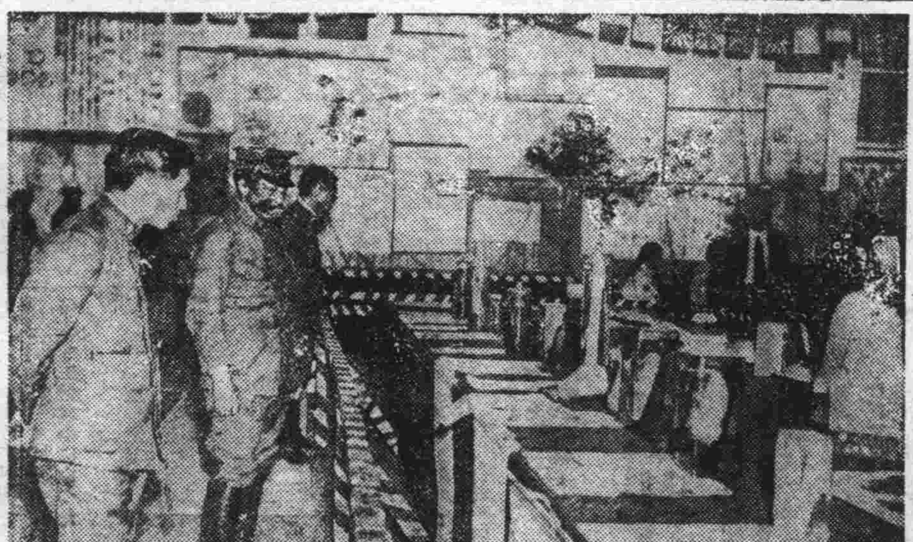

健康展開く
(上から一週間 保健所構内で)

紙芝居屋さんの生計調査

【東京國通】長屋裏の空地、路地の奧など大東京の隅々到るところでカチ〳〵と拍子木を叩いて子供を集める町の人氣者紙芝居について東京市では興味ある調査を行つた、現在東京市で營業してゐる紙芝居業者は約二千人で此の商賣は先づ貸元が物語りを創作し畫家に描かせて紙芝居を作りこれを所謂紙芝居のおぢさんに賃貸し、おぢさんは飴屋から飴を仕入れ此の繪を持つて營業に出かけるといふ仕掛けになつて居り芝居は活劇、悲劇、漫畫の三種であるが、此の營業者の各々が一ケ所に集める子供の數が三十人乃至五十人とし一日十回やるとして一人の營業者は一日に三百人乃至五百人の少年少女に話を聞かせることになり二千人では一日正に六十萬餘の子供に接し色々感化影響を與へることになるから仲々等閑視出來ない存在である、ところが紙芝居屋さんは職業が簡單なる爲失業者の轉向者が多く教育程度は小學卒業が最も多く百九十五人、高等小學卒業百六十人中學卒業四十人、中途退學六十三人、專門學校の教育を受けたもの十三人で前の商賣を調べて見ると映畫説明者は案外少く十二人で大體に於て不況による商工業者の沒落者が多い

カナダ商議が 通商使節を日本に派遣

【東京國通】カナダに對する日本政府の通商擁護法發動を控へカナダ、日本兩國間の通商關係の緩和疏通を圖るべく今回カナダ商業會議所は通商使節を日本に派遣する事になつた旨日本商工會議所宛て通達し來つた使節團一行は來る十月五日バンクーバーを出帆し來朝の上日本の經濟界の有力者と意見交換を爲すことになつて居り、更に滿洲國、支那の經濟觀察を爲す豫定である

濱江省 第一回縣長會議

【ハルビン國通】濱江省創設後第一回の縣長會議は廿五、六、七の三日間に亘り濱江省公署會議室に於て開催される事に決定、第一日には閻省長、金井總務廳長以下各廳長一旗廿七縣長其他軍司令官代理民政部大臣代理、濱江各治安維持會委員長來賓として在哈日滿機關代表出席、午前には先づ省長はじめ民政部大臣軍司令官の訓示各廳長の挨拶あつて午後と廿六日午前は各縣長の治安、財政、農村地方制度等に關する縣情一般について夫々報告、午後は各科長より所管事項につき指示あり廿七日は省公署側と縣長との間に懇談を行ひ之を以て會議を終る豫定で嶺に召集された濱江省各縣參事官會議と照し合せ一般施政上に有力な參考資料が齎らされるものとして此の第一回縣長會議の成果に多大の興味が懸けられてゐる

吉林の傳染病患者 增加の傾向

【吉林支局發】居留民會の調査に係る本年度に入つてよりの在留民傳染病患者は
四月中 天然痘四、チブス三、赤痢一、ヂフテリヤ二 計十名
五月中、チブス二、猩紅熱五、赤痢一、計八名
となつて居り、六月に入つては十五日現在の處にて已に赤痢十三、チスブ一を出し格段

國都の警察陣を語る
並々ならぬ苦心 兵事係りとは
この元締は三橋光頭氏(中)

◇……簡閲點呼―簡閲點呼は國家有事の際に際する在鄕軍人の用意如何を點檢査閲し所要の教導を爲すを主眼として執行するもので令狀は執行日の約一ケ月前に關東軍司令部から發せられ署長は概ね動員の際と同一の要領で受付けるのであるが先年來在留者の移轉と住所異動屆懈怠なるため屆出不履行者多く昭和八、九の兩年度に於ては嘗て見ざる事故者數の高率を示したので本年度は事故者の絶滅を期し前年點檢終了後直ちに該當者の狀況調査に着手し數次に亘り諸種の方法手段を講じた

◇……在鄕軍人の服役―有事の際の軍隊は大部分在鄕軍人を以て組成されるのであるから其の狀態をして最順調にあらしめねばならぬ、國家に負ふ所の責任が重大であり之を完全に果すためには其の地の分會に入會し軍人精神の鍛錬軍人能力の增進等に精進し在鄕軍人會の目的遂行に參與するを建前として努力を惜まざるの尊い義務心を發揮することが必要であるので、兵事係取扱官署と分會は屢々輔車の關係において之が服役狀態の好調を期し助成に努めてゐる次第である

◇……徴兵及志願兵―我國に於て全國民に對し強制徴兵制度を採用されたのは明治五年であつて本年は兵制實施六十二年に相當ずのである、兵役諸法規大改正後當署に於ける徴兵事務の槪況は次の如くである

年次	受檢人員
昭和三年	五四名
同 四年	六一名
同 五年	六二名
同 六年	一一七名
同 七年	一九六名
同 八年	三三一名
同 九年	五四〇名

本年は六月一日より新京商業學校に於て檢査を行はれたが在留地檢査出願者數六百五十名其後住所異動のため約百五十名他所に轉じ當期限後願の事情に依つて許可した者を合せ實際受檢人員は五百七十名位であつた、長春當時に於ける壯丁には忌むべき花柳病罹患者が殆んど絶無であつたが一昨年は百名中五、昨年は百名中五、七といふ割合で漸次增加の兆が見へるのは洵になげかはしい次第である、軍備の目的を達するためには強制的の兵役義務のみでは十分でないので自由意思による軍人を必要とする

◇……昭和九年度取扱數
▲陸軍士官學校豫科志願者數三名▲陸軍幼年學校志願者三名▲陸軍通信學校(少年通信兵)志願者二名▲陸軍航空學校(少年航空兵)志願者四名▲陸軍工科學校(工長)志願者二名

◇……軍需工業動員……は戰時に際して軍需品の生産修理又は輸送の爲めに民間の工場を軍隊の目的に强制利用し得る如く制定されたもので工場及び事業場土地家屋其他の工作物、鐵道、船舶の强制管理、使用及び收用は勿論從事員の徴用、軍需品の讓分の制限をなすのである

圖們驛で機關誌發行

【圖們支局發】京圖及圖寧線の發展に伴ひ繁忙の一路をたどりつゝある圖們站に於ては
一、站務調査資料統計
二、業務指導資料
三、鐵道常識講座
四、站員業務上の諸研究
五、一般文藝資料
等の編輯方法を以つて、執務指導の一工作として從業員業務指導錄と銘打ちして近く驛機關雜誌を發行することになつたと

在外邦人への放送 午後二時―三時の間に變更

【東京國通】日本放送協會では六月一日から在外同邦の爲め海外放送を開始したが最も重要な目的地であるハワイ、北米、太平洋岸カナダ等の在留同邦は聽取の都合上時間の繰上げ方を希望する向が非常に多いので二十一日から毎日午後二時より三時までの一時間放送することに變更された

の增加率となつてゐる、目下入植と共に氣候不順となつてゐるから此趨勢は當分續くものと選はれる

圖們驛五月中乘降客數

【圖們國通】圖們站に於る京圖、北鮮、圖寧三線の五月中一日の平均乘降客數は左の如し

京圖線乘車二一〇降車二四三
圖寧線同 一九八同 二四三
北鮮線同 一一三同 一七四

即ち圖們站の五月中の一日平均乘降客は千百八十六人となつてゐる

石楠會句會々報

四平街石楠俳句會では來る二十二日(土)午後七時より驛前市民協會において俳句會を開催する、會費十錢、兼題は「夏木立」「金龜虫」通して十句である同好の多數參會を希望してゐる

滿洲國辭令

鹽務署屬官 山部重雄
同 森崎縣司
給七級俸(各通)
鹽務署屬官 臼井正守
給八級俸敍委任二等
鹽務署屬官 漆畑兼敏
同 前田 正
給月俸八十五圓敍委任二等(各通)
鹽務署屬官 高野富彌
同 上村千司
同 小池泰藏
同 石垣吉松
給九級俸敍委任三等(各通)
鹽務署屬官 武井淺吉
同 山地幸作
同 青木政吉
同 橋本 稔
同 加藤泰平
給月俸七十五圓敍委任三等(各通)
鹽務署屬官 望月政衛
同 中村彌作
同 水間春義
同 福鋒 紬
同 錦野萬平
給十級俸敍委任三等(各通)
鹽務署屬官 佐藤 照
同 佐藤梅三郎
同 望月松太郎
同 長谷川正夫
同 柴田延助
給十二級俸(各通)
康德二年三月一日
首都警察廳警佐 松井泰三
同 立花虎雄
同 杉本 甲
給八級俸(各通)
首都警察廳巡官 小崎鐵雄
同 松本 雄
給月俸七十五圓敍委任三等(各通)
首都警察廳巡官 東本 德
給月俸六十五圓敍委任四等
康德二年三月二十日
哈爾濱警察廳警佐 田中義雄
給六級俸敍委任二等
哈爾濱警察廳警佐 黑田 讓
給七級俸敍委任三等
哈爾濱警察廳警佐 小川義太郎
給八級俸敍委任三等
哈爾濱警察廳巡官 平川正男
同 矢野久吉
同 松岡清滿
給月俸八十五圓敍委任三等
康德二年三月二十日
新京特別市公署技士 山本多一
給九級俸
新京特別市公署工務處勤務を命ず敍委任三等
康德二年五月一日

◇內科 ◇小兒科 ◇呼吸器病
堂脇醫院
吉野町一ノ十一 電 五五一一番

商況欄
(六月二十日後場)

金銀市況

●上海標金
前引 [illegible]
本寄 [illegible]
歩 [illegible]

●大通金鈔票
現物 [illegible]
寄 [illegible]
引 [illegible]
出來高 [illegible]
△六月二十八日限 七月十三日限
寄 [illegible]
歩 [illegible]

●大通鈔票銀大洋
現物 一三、四〇 一三、四〇
引 [illegible]
出來高 一九三万

●奉天國幣對金票
現物 一〇四、五〇 一〇四、五〇
▲六月廿八日限
寄付 九六、〇〇
引 九〇、〇〇
出來高 一五万

爲替相場

上海爲替
▲日本向
第一回 賣 一四〇、二五 買 一四〇、七五
第二回 賣買 [illegible]
第三回 賣買 [illegible]
▲倫敦向
第一回 賣買 一志七片一六分三
第二回 賣買 [illegible]
第三回 賣買 [illegible]
▲紐育向
第一回 賣買 四〇弗一六分一 四分三
第二回 賣買 [illegible]
第三回 賣買 [illegible]

大連爲替
上海向 一〇九、四〇 一〇九、五〇
一〇九、五〇
一〇九、六〇
一〇九、七〇
▲臺灣向
一一〇、七〇
一一〇、六〇

▲阪神日米爲替
第一回買 不變
▲阪神日英爲替
第一回賣買 不變

株式相場

▲大連株式(短期)

	寄	引
五品	一六、七〇	一六、六〇
豆新	二一、四〇	—
鈔新	二〇、二〇	—
東新	一三四、一〇	一三四、五〇
日産	七九、三〇	—
滿鐵新	二二、三〇	—
二新	六二、八〇	—
鐵新	二六、九〇	—

▲奉天株式(短期)

	寄	引
清民	一三五、一〇	一三四、八〇
東新	一二五〇、五〇	一二五、一〇
鐘新	七六、四〇	七六、三〇
日産新	八四、八〇	八四、〇〇
大新	一六、七〇	—
五品	二一、七〇	—
豆新	[illegible]	—
電甲	一五、八〇	一五、三〇

新京取引所市況
(六月二十日後場)

●大豆 現物(一石値段) 定期(混合百斤値段)
寄 引 出來高
現物
六月限 [illegible]
七月限 三、三四 三、三六 一三車
八月限 三、三一 三、〇四 五車
九月限 —
●高粱 現物
六月限 二、九〇 二、八五 六車
七月限 —
八月限 三、〇〇 二、九一 一三車
九月限 —
十月限 二、三一 二、四一 七車

●鈔票對金票
二十八日限 十三日限
寄 一二七、八七 一二七、七五
引 一二七、八七 一二七、六六
出來高 八万二千 八万四千

●國幣對鈔票
二十八日限 十三日限
寄 八一、四〇 八一、五〇
引 八一、九〇 八一、六〇
出來高 五万二千 六万四千

手形交換 (二十日)
金票 [illegible]
鈔票 [illegible]
國幣 [illegible]

特産市況

●大連大豆
先込 [illegible]
六月限 三、八五 三、八六
七月限 三、九九 三、八二
八月限 三、八六 三、八八
九月限 三、九五 三、九五
十月限 三、八八 三、九七
●同 豆粕
現物 一、三〇〇 一、三一〇
六月限 —
七月限 —
八月限 —
九月限 —
十月限 —
●同 豆油
現物 一一、三四 一一、三四
七月限 一一、一三 一一、一四
八月限 一一、一〇 一一、一三
九月限 —
十月限 —
十一月限 —
●同 高粱

●哈爾濱大豆
現物
六月限 三、三八 三、三八
七月限 三、三八 三、三七
八月限 三、三八 三、三六
九月限 三、三六 三、三六
十月限 三、〇五 三、〇四
●哈爾濱大豆
七月限 七、九五 七、七五
八月限 八、〇五 七、九五
九月限 八、一二 八、〇二
●同 小麥
七月限 一、三四〇 一、三三二
八月限 一、三六七 一、三六二
九月限 一、三三七 一、三三〇〇

院長醫學博士 吉田秀雄
內科小兒科X光線科
吉田醫院
室町東一條通角(公學堂前)入院隨時
電話五五九二一番 ゴクイイ

土地建物
賣買 所有管理
代書 家屋 社當
山佐土地建物株式會社
新京興安大路五〇二號
資本金壹百萬圓 半額拂込濟
常務取締役 宍戸 讓
支配人 園部藤吉
電話五五八〇番

廣告の御用は電三三〇〇番へ

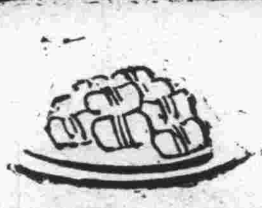

十人十色で……
好き、不すきはあるが
これは、又それがない……
新京一 徳いなり
阿ヶ枝町 十五屋
電 久八〇七

グリコ
ミンナヨロコブオクワシ
オコサマノ ゲンキヲ ツケル
オコサマノ アタマヲ ヨクスル
一粒三百メートル
美味滋養菓子
奉天鐵西區勝街・グリコ株式會社奉天工場

近代建築用
最新化學 高速度機械ニ依ル
白煉瓦
特徴
全機械力ニ依ル大量生産ニシテ
價格低廉 硬度高ク破損絶無
整型ニ定仕上リ整美吸水率極少
ニシテ防寒防暑ニ最適品ナリ
福興公司
新京永樂町一丁目五番地
電話四八〇七番

告示第一〇號

告示

昭和十年五月二十八日公布ノ勅令第一四六號ニ依ル昭和六年九月十八日以前ニ於テ滿洲及支那ニ於ケル事變擾亂其ノ他ノ事件ニ因リ損害ヲ被リタル者ノ救恤ニ關スル諸手續ハ本月六日附告示第九號ヲ以テ詳細告示セシ處今回更ニ外務省令及告示ヲ以テ「尼港事變」及「オコーツク」事變ニ因リ損害ヲ被リタル者ノ救恤ニ關スル申請規程及注意事項等ノ發布ヲ見タルニ付テハ同事件ニ因ル被害救濟ハ今回ヲ以テ打切トナルヘキ筈ニ付被害者ハ特ニ此點ニ留意シ左記勅令抄錄及省令告示等參照ノ上所定期間内ニ之カ救濟ノ申請ヲ爲スヘシ右告示ス

昭和十年六月十八日
在新京 總領事 川村博

朕大正九年ノ尼港事變及「オコーツク」事變ニ因リ損害ヲ被リタル者ノ救濟並ニ滿洲及支那ニ於ケル事變、擾亂其ノ他ノ事件ニ因リ損害ヲ被リタル者ノ救恤ニ關スル件ヲ裁可シ玆ニ之ヲ公布セシム

御名 御璽

昭和十年五月二十八日
内閣總理大臣 岡田啓介
大藏大臣 高橋是清
外務大臣 廣田弘毅

勅令第百四十六號

第一條 尼港地方及「オコーツク」地方ニ在リタル帝國臣民又ハ同地方ニ財產ヲ有シタル帝國臣民ニシテ大正九年ノ尼港事變及「オコーツク」事變ニ因リ身體又ハ財產上ニ直接損害ヲ被リタルモノニハ本令ニ依リ救濟金ヲ交付スルコトヲ得

第四條 前條ノ申請ハ救濟金ニ付テハ昭和十年七月三十一日迄ニ救恤金ニ付テハ昭和十年八月三十一日迄ニ之ヲ爲スヘシ

第五條 第二條ノ申請ニ關シ必要ナル事項ハ外務大臣之ヲ定ム

附則

本令ハ公布ノ日ヨリ之ヲ施行ス

大阪商船出帆
門司、神戸(大阪)行
×印二三等船客設備船
▲印 廣島 寄港
×志あとる丸 六月二十二日
うらる丸 六月二十三日
はるびん丸 六月二十四日
熱河丸 六月二十五日
ばいかる丸 六月二十七日
×たこま丸 六月二十八日
うすりい丸 六月二十九日
亞米利加丸 六月三十日
吉林丸 七月一日
扶桑丸 七月三日
(午前十時大連出帆)
切符發賣所
滿鐵沿線主要各驛及各地ジャパンツーリストビューロー案内所
船車連絡切符(往復切符は汽車二割引、汽船一割引、通用期間二ケ月)
大連、門司、神戸間乘船切符(往復切符は復路運賃二割引通用期間三ケ月)
專屬荷扱所
各地國際運輸會社支店
大阪商船株式會社
大連支店電話二一一五一番
奉天事務所電話四〇八九番
新京事務所電話三二一六番

鍼灸 マッサージ
あんま
中央大通一〇
博士堂療院
電六五九六

全市教員生徒に對する 韓市長の訓話（中）

決に第三として諸君にお話しなければならない事は「友邦の吾滿洲國に對する眞意及日滿兩國の眞諦を民衆として徹底的に認識せよ」であります滿洲國は建國以來三ヶ年の月日を閲して居りますが此の間に私の見た所の民衆の心理は如何と申しますと遺憾ながら民衆の大部分が友邦大日本帝國の滿洲國に對する眞意に就いて認識を缺いで居ると言はねばなりません之を缺いで日滿兩國の眞の親善は到底望むことは出來ないのでありまして、兩國家の眞實の

親善

不可分の國家にするに就いては先づ民衆が友邦の、吾が國家に對する眞意と言ふものを充分に知らなければならないのであります、此の點に就ても少し詳細にお話しますと、民國二十年九月十八日の柳條溝事變の勃發は勿論舊軍閥の不誠意の結果でありまして此の事變を機會に吾滿洲三千萬民衆を水火の中より救ひ出して眞の王道樂土を建設し亞細亞民族を大同團結せしめ東洋の平和否世界の平和を確定せんとして友邦日本帝國は非常なる決心を以て聯盟を脱退し全世界を相手とするも辭せざる決心を以て併も滿洲國を完成する爲に幾多の生命犠牲、經濟犠牲を拂ひ赤誠溢れる熱意を以て滿洲の民衆を救ひ大亞細亞民族全体を救はんとせられたのであります此の點丈けでも諸君考へて見よ、世界の認識不足輩の言ふが如き日本は滿洲を第二の朝鮮とするとか、滿洲を全く取つて仕舞ふ野心があるとか言ふ樣な小さな見聞の間違ひも甚しいことが明かであらう即ち

友邦

日本帝國は第一に吾等三千萬民衆を救ひ之を以て範となし然る上全亞細亞民衆を救ひ之れに依つて吾大亞細亞民族の大同團結を完成せしめんとせられて居るのであります勿論一國家民衆全体が一つの例外もなく總て善良である事は望まれないのでありまして偶々邦人の中に不良分子、不良官吏が有つたとしても之を以て直に日本人の全体を批評するが如きは淺慮も甚しいものであります友邦の吾滿洲國に對する最高政策は上説の如くでありまして此の政策を遂行の爲に南大將は關東軍司令官兼大使として御來滿せられ、絶えず友邦官民に對して細心の注意を拂はれ「日本官民は滿洲國官民に對して絶對に優越感を持つてはならない、眞に滿洲國民衆と肉親的兄弟の樣に相協力して滿洲の樂土を完成し三千萬民衆に幸福を與へよ」とお話になつたことは諸君も御承知のことと思ふのであります

から將來吾が三千萬民衆は日滿官吏に分界を置かず同胞であると考へて、若し不良なる

分子

あらば遠慮なく話し政府に具申して頂きたい政府及友邦當局者に於ては決して吾が滿洲民衆の爲に不利なることをなさないことは私責任を以てお話するのでありますから、之をしつかりと念頭に置いて頂きたい、然らざれば兩國眞の親善は到底望まれないと思ふのであります次に滿洲國民衆に是非實行して頂かねばならないことは次の第四であります「友邦の官民に對し總て赤誠と眞面目を以て當るべし」以上の如く友邦は滿洲國家の成立に又吾々民衆の幸福の爲にあらゆる犠牲を惜まず萬腔の誠意を以て御援助御努力下さつたのに對し吾々滿洲國民として當然友邦官民に對して凡そ赤誠と眞面目を以て當らねばならないことは多言を要しない所でありませう所が吾が滿洲國民過去の根性としては多く圓滑且陰險なるを以て長となして居たのであるが斯る根性は滿洲國民として絶對に除去せねばならんことでありまして殊に友邦官民に對しては申すまでもなく、誠意を以て對しなければなりません、世の中の事凡て誠意を持たなければ假令一時的には其場を

糊塗

することが出來ても決して永續するものではないのでありまして過去の中華民國軍閥の失敗は主として此の點に原因するのであります、此の點滿洲國民の肝に銘じて頂かねばならんことと思ふのであります

北滿

"特殊事情に基き新計畫を樹立した" 山積の北滿教育問題に關し 市橋學務科長に訊く

【ハルピン支局發】濱江省教育廳市橋學務科長はこの程來新京に赴き文教部、財政部などの關係當局と康德二年度（七月以降十二月まで）の教育廳豫算につき接衝中であつたが去る十五日歸哈した、往訪の記者に對し當面の諸問題につき左の如く語る

問　地方教育費豫算（濱江省教育廳、北滿特區教育廳豫算）は既に財政部の査定を終りしや

答　廿四、五日頃までには決定しよう

問　豫算費目中新規事業としてめぼしいものは

答　北滿の特殊事情に基き種々社會教育的施設をなす必要を認め、新計畫を樹立し豫算に盛りこんで置いたがどの程度に認められたかに付いてはこの下旬にならぬと判明せぬ

問　小學校新築案は如何になつたか

答　遺憾ながら本年度豫算には間に合はなかつた、出來得れば來年度豫算には計畫の頭だけでも出したと考へてゐる

問　官立中學校の教職員任命は隨分遅れたが怠慢の譏りをまぬがれぬ、如何にするお考か

答　近々の内に全部の任命を見るだらう、學校長は教育廳推薦の人物に落ち着くだらう

問　私塾取締便法の制定はどうなつたか

答　制定を終り目下文教部に申請中である認可あり次第に發表する、斷つて置くがお取締法は、私塾の持つ特殊使命に基き保護助成を旨とし壓迫彈壓などのことは決してやらない

問　哈爾濱市内の特區立小學校の市公署移管問題は如何になつたか

答　特區教育處の肚は移管にきまつてゐるし市としても應諾の意向であるから問題はない、中央でも市の教育行政は市當局により經營すべしとの訓令を出してゐる事情もあり、小學校移管もこの中央の意を体して行はれることであるから新會計年度替りの七月から實施されるのではあるまいか然し時期の點ははつきり言明出來ない

右市橋科長の談話に徴するも哈爾濱內十八小學校は近々のうちに市公署に移管經營されるに確定し目下教育廳では引繼事務の整理に多忙を極めてゐる而して市公署移管後の教育費として市公署では康德二年度新豫算に五萬四千百九十三圓を計上してゐるが到底右の金額では不足であるところよりして不足額は國庫の支辨に依ることゝならう、國庫負擔額は現在のところでは未だ明確に知るを得ないが三四十萬圓程度のものであらう

興安軍第七團 恒例オボ祭

【ハイラル國通】當地北警備軍第七團の恒例オボ（鄂）祭は十九日午前八時半より第七團將兵並に日滿官民多數列席の下に嚴かに行はれた式後奉納競技として蒙古相撲、野試合等が行はれたが、特に興を添へたものは蒙古人に一番ふさはしい羊捕戰爭、羊運搬競爭等で等身大の羊を捕へ又は運搬の途中逃亡される等珍しい競技を演じ盛會を極めて午後四時散會した

南滿

亞細亞石油支店 貯藏油引揚げ 全滿石油會社に影響か？ 成行重大視さる

【營口國通】滿洲國政府が石油專賣制度を實施した結果外國石油業者は滿洲國に對し石油の不賣同盟或は在滿貯藏油の引揚げを實行するものに非ずやと一般よりその成行を重大視されてゐる折柄亞細亞石油營口支店では早くも約百二十萬ガロンの第一回貯藏油の引揚げを爲し更に第二回二百二十萬ガロンの積出し計畫を建て近く第二回船の入港を見る豫定である、同石油會社今次の石油引揚げは全滿洲國石油會社に影響するものに非ずやと頗る重視されてゐる

哈、富間定期飛行 三往復を增發 航空會社の大奉仕

【奉天國通】ハルビン、富錦間定期航空線は從來毎週月、水、金三往復航でであつたが富錦地方の發展に鑑み今回滿洲航空會社では六月十八日より九月まで更に毎週火、木、土三往復增發する事となつた

西山好匪に 殲滅的打撃

【奉天國通】鐵路總局入電によれば十八日午前九時頃平齊線双廟站西方二滿里附近に匪首西山好の率ゐる約四十名の匪賊襲來掠奪中との報に接し双廟站より直ちに警務段出動交戰二時間余にして該匪に殲滅的打撃を與へ潰走せしめた右戰闘に於て露警一名殉職一名重傷を負つた

小兒科・乳兒科・育兒相談
太田小兒科醫院
常盤町一丁目二十二・新京神社南隣　電話②八二九番

東滿

吉林の適齡者 成績不良！ 甲種合格者十四名

【吉林支局發】吉林在住者にして本年度在留地徴兵檢査受檢の爲め去る十三日新京に赴ゐたものは六十七名であつたが其結果は甲種一四名、第一乙種六名、第二乙種二五名、丙種二二名で丁種戊種は無かつた、だが昨年度の甲種二割五分であつたものが本年は二割強に低下して居り殊に五名の性病患者もあつたなぞは成績の不良を示すもので當局も非常に遺憾として居た

還暦祝を濟ませて 太公望還暦す ─崩壞土砂の生埋となる─

【圖們支局發】原籍咸鏡南道德源郡府內面永康里市內北區七號十戸明信旅館主崔承參（六二）は六十一歳の還暦祝をすませた翌日十三日午後五時頃三男斗寳（十二）を連れて豆滿江岸第十第九看視塔の中間にかねて雨除けの爲め掘り下げて置いた土窟の中から好きな糸をたれて釣りをして居たが、前日來の降雨にて地盤が緩んで居た爲めか突然土砂崩壞し生埋となつた、一早く飛出し危機を逃れ得た子供の急報に依り附近の者共力して掘り出したが既に壓死して居た、屍体は檢死の上家人に引渡されたが、還暦祝の直後の不慮の死とて今更らの如く悲嘆にくれて居る

朝鮮

外人の地權問題 新規所有は認めぬ 既得權は暫定的 總督府の方針決定

【京城國通】朝鮮總督府では朝鮮に於る外人所有土地處分方針について這般愼重考慮中のところ今後新規所有は絶對認めざることに決定、既得權は暫定的に認むるも必要の場合には土地收容令第四條により强制處分に附すべきやにつき目下愼重研究の餘地ありとなし諸外國の先例を調査研究することとなつた

鮮鐵現業員 國事線勤務に 出發

【京城國通】朝鮮鐵道局では兼ねて滿洲國鐵總局の依頼により國事線各部に勤務せしむべき朝鮮人現業員の人選を急いでゐたがこの程雇員級から百八十八名の選拔詮衡を終り六月廿五日出發せしむる事になつた、右は將來中堅現業員たらしむる者で朝鮮鐵道現業員の滿洲國鐵道入りは之で二回目である

鮮米生産費 廿七圓臺を死守 總督府の決意固し

【京城國通】鮮米生産費は過般總督府で決定せる廿七圓卅錢で押し進む方針で目下これが對策考究中であるが、調査戸數八百七十戸中最高最低の切捨てと認定及び資本利子の算定基礎並に肥料の成分換算方法乃至は農舍の銷却又は僱追ひ等勞賃計算等調査要項につき內地側の意見と相違の點ありこれを認識せしめるまで相當の努力を要するものありとし本府では市場に於ける鮮米の實情に鑑み廿七圓臺は死守する意圖を持してゐる

軍事的見地より 朝鮮に夜間航空施設

【京城國通】朝鮮總督府では軍事的見地から夜間航空施設完備の急に迫られ目下學務局で具体案研究中であるが、右學務局案は新設航空路上層氣流觀測所增設計畫並に既設航路に航空燈臺設置計畫の二案である

…園子

肺結核と フアゴール

東京帝國大學教授
醫學博士 故高橋順太郎氏 協力
藥學博士 故下山順一郎氏 創製

適應症
肺結核
肺尖加答兒
肋膜炎

代表的 結核新藥として

▼世に肺結核新劑と稱し、或は何々療法と唱へたるもの、無數に有りしと雖もその多くは朝に現はれ、夕に消え去る一時的流行劑に過ぎざる如し、然るにフアゴールのみは發賣以來卅有餘年、今日は官、公、私立大病院を始め權威ある各方面に賞用されつゝあり、信用ある各方面に賞用されつゝあるは肺結核の治療と豫防には流行劑、或は榮養劑等にては奏効難しく、矢張リフアゴールを最適とする結論が實現しつゝあるに外ならず、之れフアゴールが依然として代表的結核新藥の名聲を保持する所以なり。

フアゴールは、かの一時的流行藥、或は單なる榮養劑とは全然その本質を異にし、其の成分は主としてメチレーングアヤコール及びメチレーンチクレオゾールより成り食慾を增大し、榮養を佳良ならしむると同時に防腐殺菌に著効あり。

治療に　結核患者に連續服用せしめて、胃腸を整調し、微熱を去り食慾を進め、體重を增加し、盗汗及び咳痰の量を輕減し、咳痰中の結核菌の出現の量を減少し、漸次病症を輕快治癒に向はしむ。

豫防に　感染の不安あるもの、及び初期の疑ひある患者に、之を服用せしむれば最も適當にて、不安の症狀去り、よく豫防の目的を達す。

一回一錠乃至二錠、一日三回 毎食後服用せしむべし
百錠入 一圓六〇　粉末廿五瓦入 一圓四五
五百錠入 七圓五〇　他に百瓦、五百瓦入あり
各地の藥店及びデパート藥品部にあり
東京市日本橋區本町三ノ一 一手販賣元 友田合資會社
實驗報告書進呈
發賣元 三共株式會社
F 12

廣告案內
料金
◇三行一回 金六十錢
◇特段一回 金四十錢
◇五行一回 金八十錢
◇十行一回 金一圓八十錢

邦文タイピスト急募 午前、午後 朝日通日本タイプライター會社

貸間 食事付き當方素人 官廳へ御勤めの方に 廿五六歳獨身の方家族的御世話したし 新京大和通六一（室町小學校運動場角小路東へ入る） 村山

募集 支部長 誰にも出來る地方にて大高收で簡易有望月收多大權威あり 中目黒十四 國民教育獎勵會

男女 青年紳士を求む 當方法人組織の教育團体 履歴書持參午前九時…十二時 卅三…卅五歲迄但相當教養ある者 及市內確實の保證人を要す 奉天市商埠地一經路六緯路 帝國公民教育協會 滿洲總支部

土地家屋 土地、家屋、賃貸借賣買、周旋紹介、公認 ×××××朝日通十七 新京土地建物會社 電話長四八二八番

鍼灸あんま あんまは大天狗へ 吉野町二丁目市場西門四入 電話二七三六番

あんま 男女員多數揃へ一般大家 歡迎御引致します 東二條通り 一陽堂療院 電話三八二九番

鍼灸あんま 男女技術員多數 高橋療院

▼開業▲ あんま はり、やいと 朝日通十七 安部鍼灸科院 電話五三五九番

産婆 創業二十餘年 元京府産婆會代議員 元東京日日新聞助産事業部主任 入船町西四丁目 田島フジ

京染と洗張 色々新見本 吉野町一丁目消防署裏通 にしきや京染店 電話六五九〇番

金融 新京三笠町一ノ十四 赤玉カフエー西横入 電話九〇二 新興社

看板は玉江へ 新京キネマ前 電話六九三七番

金融 ●電話● 低利金融 新京永樂町三丁目卅一 電六四四二 丸福商事

レコードと蓄音器は 一番安くて名曲を揃へてゐる…ダイヤ街 寶山洋行で 電四九六〇番

修繕部 各種測量機械 各種製圖器 タイプライター 各種計算器 各種蓄音器 電話三三一〇番呼出 新京日本橋通八二 大久保商會

特別廣告

新京人形取揃ひました 滿洲みやげ 新京驛構內 みやげの味覺 賣店

純金 高價買入 東二條通廿五 電四七七四番 横濱屋質店

◀簡易迅速▶ 恩給年金も扱ひます 一般金融 新京入船町三ノ一 電三五七七番 昭和金融合資會社

▼輸入品に優る▲ 滿洲産紹興酒 賢友 菊泉 發賣 製造元 滿洲造酒會社 北滿代理店 松茂洋行

◎宣傳所を設けました實費にて御試飲に應じます

一味覺で立つ一 青葉 唸を生じて大評判 ●鰻かば燒ト丼● 食道樂 三笠町二丁目 青葉 電話二九四三番

●出前迅速● 割烹 藪虎 日本橋通 電三四四五番
味!! やぶなればこそ 巳に定評あり ▼新麺一式 ▼うどん そば ▼丼もの一切

夏の流行品
ネクタイ…一圓ヨリ三・五〇マデ
ワイシャツ…二圓ヨリ八・〇〇マデ
カッター…一圓ヨリ四・八〇マデ
靴下 三足…五十錢ヨリ一圓マデ
カーテン・テーブルカケ各種
安クテ質ヨイ 愛久洋行 室町一丁目 電六四六六番

機械製作並に修理 瓦斯熔接、鐵工火造、建築金具 東三條通六十番地 長春鐵工所 電話六五三六番

TAVANNES タバン シーマ

TRUSTY
滿洲國關東洲總代理店 新京 中谷時計店 奉天

レコードは
暑くなると傷み易い
扱ひ方はこうして

蓄 音機をお持ちになる方で一番苦勞するのは夏季のレコードの取扱ひ方でせう、何しろレコードは非常に強い熱を加へると熔ける性質のものですから、暑中でもアスファルトと同じく多少やはらかくなります、そのためにゆがんだり、反つたり、目がつぶれたりすることはよくあるのですが、之に對してどういふ注意をしたらよいかをお話しして見ませう

先 づお使ひになつた後はよくレコード用ブラッシュ又は柔かい布で兩面をよくふき、手油をとつたらアルバムかレコードケースに正しく平にしまふ事が肝腎です、成るべく目の上に指をふれぬ樣にすること、それには出す時も中指と人さし指を中央の目のない所にあて拇指を縁にかけて持つのが理想的です、若しこの取扱ひ方や保存法をあやまると目がつぶれたり雜音がひどくなります

陽 のあたらない涼しい所にレコードを置くことは申すまでもありませんが、萬一暑さのために灣曲した場合は平らな板（ガラス板が理想的）の間に挾み、手頃な書物をのせて一兩日おきますと元通りになります、この場合あせつて急に重い書物などをのせますとピチンと割れてしまひますから除々とほさなければいけません

和算の濫觴
珠算はいつから 日本に初まつたか

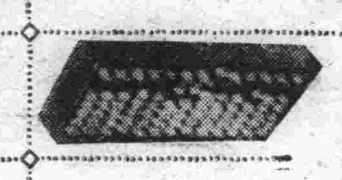

「和算」とは支那數學の變形發達したものなのである、その發達を略述すると、第二十九代欽明天皇の朝百濟の易博士王道良、暦博士王保孫來朝し、始めて支那の易暦法の存在を知り、後三十三代推古天皇の時百濟の僧、勸勒、暦法天文の書を献じ、以來戰國時代までは專ら

支那數學を

採用した、豐臣秀吉の臣毛利重能（勘兵衛）は明に留學して珠管を學んだと傳へられるが、秀吉沒後、京都において私塾を開き子弟を養成した、民間に於ける數學教育の最初であつて珠算における除法を敎授したのである、珠算は此の時以來大いに民間に行はれるに至つた、其の著書の「歸除濫觴」は實に我國最初の數學書で家塾の敎科書らしい体裁である、元和八年版が現今傳はる最古のもので幾重版されて居る、主として珠算除法及び其の應用を記す、重能は俗に「珠算の祖」と稱せられ和算の祖である、今村知商、吉田光由、高原吉種は其の三高弟で世に之を三子といふ、吉田光由は彼の有名なる塵劫記（寛永四年）の著者である此の書は假名交り文で術語を用ひず平易に

日常計算を

說明したもので、着色圖を用ひ、公式を和歌体にする等、數學教育の普及に專ら意を用ひた名著である、現今に於ても敎へられる所の多い書物である、（日本第二の數學書）此の書の普及した事は、光由在世中に既に數版を重ね後世類似の表題の書無數に現出して塵劫記といへば和算書の代名詞として理解せらるるに至つたのを見ても明かである、原書の殘るもの極めて少なく今や稀書となつてゐる、寛永十八年版の塵劫記に始めて「遺題」といふものが現はれたと傳へられるが、これは自作の問題を、解答せずして著書の末に記し後人の解決を待つたのである、これと殆んど同時代に起つた算額奉揭の風も後次第に盛んとなり遂に遺題に代つて研究發表機關且懸賞問題と成つた

算額奉揭は

又額面問題といひ、自己の苦心完成した問題の答術（答を出す方法）を算額として諸寺社に奉揭するのであつて、此の風は明治初年迄續き諸學者の重要な研究資料と成つたのである

雨期あけには お肌の手入が第一
色は明るく晴やかに あつさりしたお化粧を

梅雨期には誰方も運動不足からくる消化不良に陥り又蒸し暑さのために睡眠不足となります、この二つは美容の大敵ですから、梅雨明けには皮膚の手入れが第一です

化粧 には下ごしらへが何よりも肝要です睡眠前の油性クリームによるマッサーヂを勵行することは勿論、お化粧前、入浴後には乾性マッサーヂクリームでマッサーヂ致します、次にお化粧ですが、顏は化粧水（勿論淡白なもの）給は固煉クリームを充分にのばしてつけ粉白粉でおさへておきます

次に 水白粉（これは充分に質を選びます）を顏には牽刷毛で給には板刷毛で幾度にもつけ（この時手で致しますと光澤が失はれますから必らず刷毛で致します）牡丹刷毛でよくたたき粉白粉を充分にすりこみます、白粉は色の白い人は肌色、黒い人は薄桃色、赤い人は青色のを用ひます

頬紅 は明るい色のものがよろしいでせう、眉墨は粉のもの口紅は脂の多いものがよろしく、唇のあれてゐる人には練つた口紅クリームを使ふことです

職業婦人の健康狀態
寒心に堪へぬ
榮養と運動の不足から 肺病になりやすい

時代の進歩につれて日本の職業婦人の數は非常の勢ひで增加してゐる、これだけ職業婦人の健康問題は今日の日本婦人にとつて大いに考へねばならない問題です、まづ職業婦人の背筋力―背筋力といふのはその人の体力及び筋肉の强さ―を見ると勞働婦人の中で交換手と製糸女工とが一番弱い、つまり体力が少ないといふことになります、背筋力の弱い人には肺の故障や胃腸病だのが多いのですが、殊に多いのは前者でどこの工場でも一番多い病氣はこれのやうです

しかしこれは一般職業婦人、家庭婦人にも引き當てられるので はこれからの職業婦人もまた家庭婦人も新日本の女性として考へなくてはならない問題です

原因の第一は運動不足

或ひは身体を働かすにしても身体の一部分しか動かさないかういふことはまるで身体が動かぬ人よりも身体のためにはよくないので、それはすぐ胃の働きをさまたげます、間食にお豆だのお煎餅だの駄菓子などを多く食べること、背筋力の弱い人に限つてよくかんで食べないこと、それから決して日光に當らうとしないことが不可けないのです、工場の

女工さんの體格檢査を

して見ますと大半は榮養不良に陥つてゐる、それなら三度の食事に榮養分がないためかといふに決してさうでない、これは胃腸が惡くなつてゐるために榮養が榮養として受付けぬのです、しかしこれは何も交換手や女工さんばかりに限つた話でなく現在の日本の家庭婦人の

背筋力の弱いのも

同じやうに運動不足、間食嗜み方の不完全それに色の黒くなるのを恐れて日光に當らぬ等のためです―こういつた事

皆様の醤油味噌は 〈忠〉

常陸丸殉難者慰靈祭 去る十五日は常陸丸殉難記念日に相當してゐたので當日午前十時から青山墓地記念碑前に於て莊嚴な慰靈式が行はれた

名譽毀損とは何か？
法律相談

公然事實を摘示し人の名譽を毀損したる者は、其の事實の有無を問はず、一年以下の懲役若しくは禁錮、又は五百圓以下の罰金に處す（刑法二百三十條）とある、先づ公然と云ふのは不定多人數の見聞し得べき狀況にあれば正に公然であつて、例へ其の當時偶々見聞者が一人もゐなかつたとしても、亦公然たることを失はぬのである、併しながら、封筒に封入して一人だけに送つても、それは公然と云ふ譯には行かぬ、次に事實を摘示すると云ふのは、ただ抽象的批評をするので無くして具体的に事實を掲示することである、更に進んで其の名譽の毀損とは如何なることか、法律に保證せらるる社會上の地位、又は價値或は聲價を、他人から浸害せられた時に名譽を毀損せられたと云ふのである、偶々被害者が太ッ腹の者であつて、別に腹も立てず恥辱とも思はなかつたとしても、矢張り名譽毀損に成るのである、況んや法律には事實の有無を問はずとあるから、嚴實正銘、懸引なしにあつた事實で然も何を隱さうタッタ今、自分が見て來たばかりのまだ湯氣の立つて居るホヤホヤの出來事であつても、矢張り名譽毀損に成るのである

小倉醫院
小兒科 乳兒科 育兒相談
醫學士 小倉久雄
商業學校正門前 電五二二四三 入院隨意

知つてゐますか 喰ひ合せ

河豚に青菜

河豚は△蛋白質一八、七四△脂肪〇、二六△灰分一、二三 青菜は△蛋白質二、五一△脂肪〇、五二△含水炭素一、八△灰分一、三八△纖維一、七九

河豚にはテトラドキシンといふ毒素があるので調理法がよくないとひどく中毒することがあります、昔から云はれる「河豚に青菜」といふのも、これは恐らく食ひ合せといふより、河豚の毒素にやられたまま〳〵その時に青菜を食べたからといふのではなからうかと思はれます、尤も青菜は纖維の多いものですから便通を妨げ、下痢を起すといふことも考へられますが

たこと胡麻

章魚は△蛋白質一五、七九△脂肪一〇、六四△石灰分一、八二 胡麻は△蛋白質二二、六九△脂肪五二、七五△含水炭素六、三〇△纖維七五、七△灰分五、二七

章魚は消化のよくない物、胡麻もすりつぶさずに食べるとそのまま外に出るやうなものですが、例へすつても榮養分の方はとにかく消化の方面から見ると余りよくありません、さうした不消化物と不消化物とが一緒になるためにお腹をこはします

海外ニュース

毎週日曜日に入牢 米國の粹な判事さん

米國ロスアンゼルスのヒューズ君は醉つぱらつて自動車運轉したために十日間の拘留を云ひわたされたが、これでは殘つた妻子がヒボシになると泣きを入れた處、毎週日曜日だけを十日間入牢の許可があつたとは何と粹な判事殿

蛇が胃の中に侵入 洪牙利片田舎の椿事

ハンガリーの片田舍のローザと云ふ半個の少年が晝寢してゐると變に咽喉がむづがゆいので目をさましたら、何と二尺もあるしま蛇が胃の中に侵入しやうとしてゐるので驚いて引つ張つたが益々中に入つてしまふので村中大騒ぎをして五哩もある醫院に擔ぎ込んだといふ

强い子を産む 母體の基礎工事
我國の乳幼兒死亡率の高いのは母體の榮養不良が主因

お產 の際、日本の婦人は世界各國の女性に比べて、一番忍耐強いといふ名譽を擔つて居りますが、その反面、姙產婦の榮養上の注意が充分でなく、從つて乳幼兒死亡率の高いことも、また有識からぬ一つの社會問題として注目されつつあります。

この一例として、最近大阪市衛生試驗所の下田博士の發表されたところによりますと、大阪市内のお母さん方は、八十%以上が榮養不良に罹つて居り、醫學的にみて、本當に健康な母親は二十%もないといはれてをります。次に乳兒の死亡率は、百人中二十人に及ぶ高率であるが、これは、榮養を缺いた母親から弱い子が生れ、榮養不良の授乳で益々弱くなるので、國の將來を荷ふ第二國民が、この弱き子供から成長するのは、當然のことと述べられて居ります。

それでは、强い子を生む母體の基礎工事は、どうして行へばよいか？

それには、何よりも姙婦の **榮養** が問題となつて來ます。例へば鑛物質（鐵）とビタミンとは、その二つの大關ともいふべきものですが、胎兒の發育に最も必要と見られるのはカルシウム、燐、鐵等の鑛物質で、殊に母體のカルシウムは、どしどし胎兒の骨骼や齒を造るためにとられるし、又お產に際しては、子宮筋にカルシウムを必要とし、同時に豫想出來ない程多くの出血の時に、それを凝固させるには、これまたカルシウムが要るといふ譯です。

次にビタミンが缺乏すると、生れた子供に、いろ〳〵の病氣が出て來ます。ビタミンBが母體に不足して、乳兒脚氣を誘發させることは誰方も御存知の事と思ひますが、最近の醫學では

早產 或ひは流產の重大な原因として、このビタミン缺乏症をあげて居り、早產する姙婦に、その勞引續き毎日ビタミンを多量に與へることによつて、姙婦の早產を防ぐに成功して居るのであります。

ですから、强い子供を生むための母體を造るには、これらの不足せる榮養素を補給しなくてはなりませんが、最近、姙婦の榮養增進の目的に渇く好評を博してゐるヘーフェ劑、若素（わかもと）中には前記の、胎兒の成長素とも云ふべき、カルシウム、燐、鐵等の鑛類、及び生物菌中、最も豐富と云はれてゐるビタミンBを始め、A・D・Eや、つわりの症狀を防ぐに有效なグリコキナーゼ等が綜合的に含まれて居ります。尚若素（わかもと）中には、このほかにも十數種の活性酵素が含まれてゐて、障碍され易い姙婦の胃腸や腎臟の機能を强め、衰弱を防ぎますから、母體は自然と健康に惠まれて、丈夫な子供を安產することが出來るわけです。

できもので惱む子供

頭髪の中に瘍の塊が出來たり、耳の後、股、腋の下が爛れたり、皮膚に濕疹が出來るのは、胎内に毒があるためと思はれてゐますが、大抵は滲出性體質といふ病的體質にあります。

外部からの手當も必要ですが、内部から原因的に體質を改善することが、更に必要で「若素（わかもと）」を常用させて、榮養を完全にする事は非常に有効であります。

また、こんな子供は消化器が弱く、下痢や便秘も多いものですから、この意味でも「若素（わかもと）」の服用は極めて適切であります。

お乳をいくらやつても肥らぬ赤ちゃん
全身的な榮養障碍に御注意

赤ちゃんの病氣には、胃とか腸とか、その局部々々の病氣もありますが、中には何處が惡いと云ふのではないが、どうも調子が惡くて困る――と云ふのがあります。

これは、赤ちゃんの身體の新陳代謝機能を障碍する、一種の全身病とも見なすべきもので、赤ちゃんは、知らず知らずの中に衰弱して、發育が止つてしまひます。

しかしこの病氣は、最近かなり研究されて、その原因も、現在下痢症と榮養障礙とは二つに分けて考へられてゐます。

顯微鏡下の乳汁
分娩後十二時間から二十四時間位たつて初めて出る乳を初乳と云ひ、大きな乳球を含んでゐます。その後に出るを、成乳と云ひます。（上圖は初乳にて、大きな黒斑のものは初乳球、他はすべて脂肪です。下圖は成乳にて、これはすべてが脂肪球です）

下痢による榮養障碍

の原因は、お乳の飲み過ぎ、變敗した牛乳とか、普通の食餌でも、脂肪や含水炭素の多いものを食べ過ぎた時などに起るのであつて、症狀は、輕い熱があつて、お乳の吸ひつきが惡く、飲んでも直ぐに吐き出してしまひますが、多くは下痢が問題となります。便は不消化便で、お腹は張り、便の回數も多くなり、注意しないと慢性になつて、取返しのつかない樣なことになることさへあります。

食餌性中毒と云ふ病氣

これは消化不良の赤ちゃんに多く、やはり惡い便をします。最も變つた特徴は呼吸の狀態で、中毒性呼吸と云つて、大きい深い呼吸をします。

ビタミン缺乏からの病氣

澱粉榮養障礙と云つて、重湯や、米、麥の粉などばかりで子供を育ててゆくと、一種の病氣が起るのです。ちよつと脚氣に似てゐて、白米病と同型で、この意味から學者の間ではビタミン缺乏症――つまり白米を偏食するために起る病氣だと主張して居ります。

これらはいづれも、お乳の種類や性質や分量等によつて、關係するところが多いので、一つの食物を加減し、また改めることによつて、ある程度までその症狀を輕くすることが出來ますが、それだけでは勿論滿足とは云へません。それには、先づ根本的に赤ちゃんの胃腸を丈夫にして、偏頗のない榮養物を攝らせることです。この意味から「若素（わかもと）」は、下痢がちな赤ちゃんや、食餌性中毒の赤ちゃん、ビタミン缺乏の赤ちゃんに、極めて適當して居ります。

それは「若素（わかもと）」の主劑ヘーフェ中に、白米食の缺陷を補ひ、胃腸の機能を昂めるビタミンBを始め、赤ちゃんの抵抗力を强め、發育を助成させる榮養素や、諸器官の機能を活潑にさせる各種の活性酵素が、殆ど全部網羅されて居りますから、お乳をいくらやつても肥らぬ、と云ふ樣な、全身的に榮養が障碍されてゐる赤ちゃんに、これを服用させますと、衰弱してゐる胃腸が丈夫になつて、消化不良や下痢が治り、榮養が充實して、丈夫な發育をみる樣になります。

榮養と育兒の會は

我國民の健康增進と、乳幼兒死亡率の遞減を目的に設立せられ、其の附屬事業の一として世界的に名高い「若素（わかもと）」を一日一錢に充たない低廉の實費、即ち二十五日分一圓六十錢、八十三日分五圓で頒布され當地の藥店でも取次いで居ますが、由來有名藥に類似藥の續出するのは免れぬ所、殊に「若素（わかもと）」は取次口錢が少ないため、利益のみ追ふ藥店では、ま、效果に大差なしと他の類似藥を勸めますから御注意あれ。外觀や名稱が似てゐても、製法至難な微生物活性劑「若素（わかもと）」は絶對に他で眞似ることは出來ません「榮養と育兒の會」の所在は東京市芝公園大門（振替口座東京一七〇〇番）

お母さんの體驗
母乳不足で衰弱した子が丈夫に
朝鮮 太田つね子

昭和八年六月に長女を分娩しましたが、その時分は夏とて暑さ激しく、その上乳があまり出ませんので、赤ん坊は次第に瘦せ、手足等も細くなり、私は母と顏を見合せて、溜息ばかりついて困りました。

母乳の不足は練乳で致しましたが當地は田舍の事とて新鮮な練乳なく（中略）この時ふと「若素（わかもと）」で主人の病が治つた事を思ひ出し、早速藥店で買求め服用致しました。赤ん坊には、錠劑を細かく碎いてのませました。私は食前食後服用致しました所がとても食慾が增して、元氣が出て來ましたので、これは有難いと、その後缺かさず服用しましたら、乳房が張つて來て乳がこぼれだしました。この時の嬉しさは何にたとへてよいやら（中略）早速赤ん坊に吸はせましたら、チュッ〳〵と吸ひ、これに力づいて私は毎日々々缺かさず服用致しました。何を食べても美味しく頂けますので、乳もよく出る樣になり、終には赤ん坊はミルクをのまなくなりました。お臍で細く元氣のない赤ん坊は、見違へる程クリ〳〵と肥り出し、近所の人迄が驚いた程です。（下略）

專賣特許 殺虫劑
フマキラー
一滴の噴霧で全害虫即時死滅

代理店 平本洋行

學藝

名匠ジンバリストを禮讚す
―その來京を迎へて―

ジンバリスト氏が來京すると云ふ、凡そ、かうした機會に惠まれなかつた新京の人達にとつて、これは確に快ニユースであり、大きな歡びである、豪莊な、初夏の如き明朗なる男性的氣品を持つ、然も年齡と共に圓熟しきつた彼の藝術に接する時自らなる感興は期せずして至醲の歡喜を深く記憶せしめることであらう、以下名匠ジンバリストの一端を摘錄してみよう

チンバリスト氏が日本を訪れたのは今回で六回目である、彼に餘程日本が好きだと思はれる

◇

歐洲の大家達が踵を次いで日本へ〳〵とやつて來るが、昔から彼等はアメリカへ演奏旅行をして名聲を博さねば世界の名家に列しられないと聞いてゐるが、此頃では日本へ足を入れなければ世界的名家になれない時代が來たのかも知れない、然うなると東亞の一角に光つてゐる日本、戰爭に强いだけが身上ではないと云ふ事がはつきり世界の人々に分つて來る事であらう、力も强いが一面藝術を抱擁する裕かな心持も多分に持つてゐる日本だ、これこそ世界に誇るべき眞の日本の姿だ、躍進日本の姿は此の邊にも見出し得べき筈だ

◇

一挺のヴアイオリンで斯くも吾々に呼びかけ得られる彼、少年時代には神童と呼ばれた彼、今では白髮が增へたと云はれる彼、彼の藝術を何回も〳〵抱擁する日本の樂壇も偉いが來る彼も〳〵殆んど異つた曲目を引つ提げて六回も日本の樂壇に呼びかける彼も偉大なるかなである、しかも一回の東京での演奏會數は五夜である、そして一夜に凡そ十曲彈いたとしても五夜で五十餘曲を見ればならぬ、しかも大曲になると凡そ一時間もかゝる曲もある、小曲と雖も珠玉のやうな名曲と雜曲ばかりである、しかもその五十餘曲が殆んど諳譜演奏である、今回丈けで五十餘曲だが以前からの曲數を累計したら恐らく三百近くにもなるであらう斯く多數に曲目を諳譜してゐる一事丈けでも彼は普通人ではあるまい、少年時代の神童が今も尙そのまゝ發達してゐる、いはゞ神人とでも名付け得べき人であらう

◇

然し何百といふ曲を諳譜する記臆力の旺盛丈けが彼をして偉くしたのでは決してない、その何百と云ふ曲の藝術的表現が彼を偉大ならしめたのである、今や彼の藝術は圓熟の域に達し彼の腕から流れ出る樂音は正に神韻を宿し、靈感に打たれるものがある、加ふるに彼は崇高なる人格の所有者である、彼の人格と相俟つて彼の藝術に接する時、自ら襟を正さしむるものがある今や旬日ならずして彼の至醲に陶醉することの期待は、容易に得られぬ高價な機會であり、又さきの映畫の『未完成交響樂』と共に正しくこの春を飾る二大雄篇とならう、近ころ東京では、新響のベートーヴエン連續演奏、東京音樂のバツハ祭等々あり、樂人としても世界の名人が踵を接して來り今はチンバリストと歌のガリクリチが內地音樂界を風靡してゐるといふ、洋樂にかけては、レコード音樂以外全く舊世紀的なこの新京と比較して何といふ時代間隔だらう、そのくせ新京だつて、若き時代はあのシユーベルトの交響樂に示したやうに、潮の如き音樂憧憬を有つチンバリストの來京こそは正に旱天の雲霓でなくて何であらう

東方第四インターナショナル組織への一提案(三)

林正李

日本獨逸の國聯脫退は加盟諸國として非常なる未來戰爭を恐怖ならしめ世界は非常時を絕叫し宛も軍備擴張に狂奔してゐる有樣である

史上未曾有の大軍備豫算は特に亞米利加ばかりでなく英、佛、伊、獨、日其他小弱國に至る迄國防充實、自己防衛を口實にして陸に、海に、空にと軍備擴張に忙殺してゐる

英、佛、伊は共同して獨逸の聯盟復歸を劃策し宛も滿洲國不承認手段を以つて日本の聯盟歸來も內心希望してゐる

彼等加盟諸國は支那に對する野望の競爭表現として、航空鐵道、通商、借款問題等に於いて支那再分割の爲めの錯綜的工作は今回支那大使館昇格問題に依つて特に明らかとなつたのである

最近に於ける特筆すべき一例は所謂ヒツトラ外交の爆彈宣言に曰く歐洲資本主義諸國が一致聯合して蘇聯の攻略を强調し、英、佛、伊に對しては戰意なきを表明すると共に殊に英國に對する好誼的秋波こそ深憤なる注意に値ひする處である

この殺風景の國際的樣狀は來たる可き國際戰爭即ち第二帝國主義戰爭に對する準備行爲なれば果して國際戰爭は來るであらうか?

四、第二國際戰爭の檢討

第二國際戰爭は一九三一年から一九三四年にかけて二面の危險性を免疫したのであつた

一つは滿洲事變であり一つは獨逸のベルサイユ條約廢棄宣言である

然らばそれは如何に免疫され得たのか、その一般的理由はこうである

一、第一次國際戰爭に於ける經濟的痛いが未だ癒らないこと
二、第一次國際戰爭に於ける戰爭の慘禍を恐怖し居ること
三、未來戰爭は例へそれが一國と一國との戰爭なりとするも資本主義聯環性に基因して不可避的に國際戰爭化する虞あること
四、第二國際戰爭の擴展は必ず世界的階級戰爭に轉化するを認知したること
五、戰爭の疲勞に依る母國の衰弱は無產階級革命の必然性を招來したること
六、第二國際戰爭は世界經濟總破滅の前程なること

以上列擧の條件は世界列强及諸弱小諸國に至る迄での戰爭廻避及戰爭防止の共通態であり滿洲事變からの戰爭免疫はこうであつた

一、抑々國際聯盟なるものが或る利害の共通點よりなる單一体にあらずして國際列强の諸勢力を一時的の對比に依つて纏譎籠絡する營利聯合体であつたこと
二、日本帝國の强大なる實力に對する恐怖と戰爭を敢へて阻ばまないと云ふ考へに萎縮したること
三、滿洲に於ける列强の權益は經濟的投資のみであつたこと
四、國際聯盟は外交的干涉主義に依つて滿洲問題を解決せんとする誤見であつたこと

等々の理由に依つて彼等聯盟はその無力を曝露し、滿洲國不承認的手段に依つて聯盟の體面を扮裝せんとするのである

然らば獨逸問題に依る戰爭免疫はどうであつたか

一、獨逸民族の强靭性を過去の世界戰爭に依つて認識したこと
二、獨逸の實力充實を鑑識したこと
三、獨逸の蘇聯攻擊に對する先驅隊たる好意を持したること
四、英、伊其他諸國は佛蘭西の如く獨逸に對する敵愾心の薄きこと
五、獨逸の秋波的外交工作が佛、蘇以外の諸國に奏效したること
六、戰債權國米、英が戰債の回收に未練が依存したこと

上述は日、獨を圍繞する戰爭免疫理由の槪觀であつた

然らば今後の世界は上述の戰爭廻避運動に依つて國際戰爭はあり得べきでないのか

否!!斷じてそうでない

其の時期と主体は如神の豫言者でない限り豫測し難き所なるも以下の理由に依つて第二帝國主義戰爭は必ず來るであらう

一、資本主義列强諸國は殖民地の地なき充溢及原料販賣市場の生產率對比に救濟策なきこと

これは帝國主義戰爭必然性に基づく殖民地爭奪及市場獨占の爲めの原則である

二、世界無產階級運動の濫大と强化は獨逸を先驅隊とする資本主義諸國の共同戰線よりなる階級戰爭の必然的存在である

現下に於ける佛、蘇軍事同盟と其他諸國との蘇聯の不侵略條約締結は世界無產階級運動の退潮期にある今日の問題であり、蘇聯勢力が隣邦を怖へしむるに足る軍事經濟力のなき時迄のことである

新短歌

(新京)泉芳雄

愛憎に疲れちぎれちぎれにむしつた青春人形とならんで冷たいサボテンがある

あなたが殘して行つたもの白々しい幻想をふり拂つて汗をかわかしてゐる朝

雜沓にまぎれてソツとお前にそふてやるかすかにふれたゞモノ愛情はひたむきな瞳です

空一ぱいが眞赤な血潮だ(錯覺)かみしめた唇でうなづいてゐる愛憎のたそがれ

映畫ニユース

▲佛蘭西一のピアニストと獨乙一の指揮者がショパンの『別れの曲』に協力

映畫界は勿論、音樂界、文壇の人氣を總ざらひしてゐる感のある佛蘭西トビス映畫『別れの曲』は『モナ、リザの失ツウ』の名手ゲザ・フオン・ボルヴアリイ監督と共に『巴里祭』でルネ、クレールを補佐したアルベール・ヴアランタンが協力に當つてゐるが、音樂方面にも殊に伯林國立オペラの指揮者アロイス、メリヘルがショパンの原曲をアレンジレ自ら指揮演奏し、更に樂聖リストの現存の唯一の弟子で現佛蘭西ピアノ界の巨匠エミール・ザワーが特に師リストのために貴重な一曲を演奏して大いに効果を高めてゐる

▲シユーベルトでは古今獨步名歌手タウバー花咲く頃に登場

カルソーなき後世界一のテナーと云はれてゐるリヒアルトタウバーはシユーベルト歌曲を唄はしては古今獨步の定評があり、その「セレナーデ」「野ばら」「聽け雲雀」等は天下一品と云はれてゐる タウバーが我が國のレコードでファンに最初の歌を聽かせたのはオデオンレコードのシユーベルト歌曲「冬の旅」であるだけに日本に最初に紹介されるトーキー『花咲く頃』でテナー自身シユーベルトに扮するのは印像深いものがあらう

●文藝原稿募集●

▲詩、歌、俳句、隨筆、創作其他種類を問ひません▲紙上匿名は隨意ですが原稿には必ず住所姓名を明記願ひます、然らざる時は沒書に致します▲原稿は全て本社學藝部宛▲原稿は一切返却致しません

◇雜草俳句會詠草◇

雷に皆集ひ來し座敷かな　春塘
夏服に着換へて街の人となる　水馬
病葉のかげに浮き出し金魚かな　かへで
頂や夏服にひしと山の冷え　靜司
夏服や着せて見直す子の背丈　同
雷やはるゝ氣色をまた一つ　同
草にそゝぐ雨脚白しはたゝ神　紅二
雷はれて夕のラヂオ高らかに　同
鉢の底に影一ぽいや金魚の尾　同
鯛の池金魚の口のならびけり　同
白服の課長の机大いなる　同

謄寫版及附屬品 文房具の御用命は 祝町三丁目一四 大氣堂 電話二四二五番

奉天商工案內 本欄紹介の商店と商品は確實で御座います 奉天商工案內社

家庭用 濾水器 松風工業滿鮮總代理店 泰洋行奉天支店 奉天千代田通二四番地 電話(局)二〇〇二番 (本店)大連 (出張所)新京

青寫眞 電氣燒付 青陽感光紙 大同工業寫眞株式會社 奉天千代田通り二六 電話二九三九番

特許 日本消火ピストル 滿洲國關東州總代理店 三長商會 カタログ進呈 奉天紅梅町八番地 電話長五三九五番 振替奉天一三一五

薩摩名產 鰹節問屋 花鰹製造元 陸海軍御用達 滿鐵消費組合御用 鹿島物產商會 奉天彌生町三四 電話五五七七番

酒の司 滿洲特約店 海產物諸品 吉和洋行 奉天千代田通三四 電話五四八九番

株式の御用なら 利殖法御指導 滿洲取引所仲買人 福奉公司 奉天

ラヂオ 電氣蓄音器 附屬品卸 華盛公司 奉天加茂町十四番地 電話六六六七番

琺瑯門牌 琺瑯看板 琺瑯鐵器 ネームプレート 琺瑯製品一式 東洋琺瑯製作所 奉天小西關南大什字街 日電話五五五八番

和洋建築材料 土木鑛山用具 機械及工具類 鐵鋼銅鐵類 洋釘針金亜鉛板 度量衡器要具 各種鑄物油 本店安東 井原奉天支店 奉天春日町七番地 代表電話(長)二七一二番 振替口座奉天四五〇番

ディゼル ヤンマー エンジン 株式會社山岡發動機製作所 代理店 栃木洋行 奉天千代田通二七 電話二八三九番

煉瓦 多少ニ拘ラズ御用命ヲ願ヒマス 合資會社 渡邊組煉瓦工場 新京千鳥町一丁目七番地 電話五二六五番

ポンプと石油發動機 鐵、鋼 機械工具 電氣冷藏庫 新京東二條通七八 合名會社 原田組 出張所 電三七五七番

ハルピン ホテル モデルン 電話 2318・3818・5559
百部屋ノ中五十部屋ニハ各々風呂洗面所附イテイマス 部屋代ハ一日ニ付キ國幣1.50ヨリ御在イマス
レストラン ランチ(二皿 65錢) デイナ(一皿 50錢) 其他飲物等ハ價格低廉 宴會ハ一人前國幣2.50ヨリ出來マス サロンバンド及ジヤズバンド毎夕七時カラ始メマス
カフエー ザクースカ(三種25錢) 飲物(40錢) 御輕食ハ價格低廉 心付ケハ御謝退シマス
ホテル專屬娛樂場 アメリカンバー トーキーシネマ 理髮所 撞球場 紳士淑女ヘ ホテル事務員ヘ滿洲語、日語、英語、露語ヲ解シマス

圖書文具事務用品 巖松堂滿洲部 春明書莊 新京東一條通十六 電話五五五四番 振替奉天一二六五番

自動車問題 初心者に運轉手免許試驗の及第を責任保證の爲本書は全國試驗官心血の問題を一見氷解せしむ▲東京府田無町▲東京自動車學校出版部 五百題五百頁送料共特價引二圓 振替口座東京四七二二番

關東軍司令部御用達 製靴店 峯 新京東二條通り五一番地 電話四七四六番

新京見物場 性 性の百貨店 新京富士町 みくに湯横

東 明 會席料理 吉野町二丁目 電二一一二七番

向陽ホテル KOYOU HOTEL 各室電話設備 新京大和通七三 電話三八八二番

鳳凰 純粹清酒 奉天中野釀造元吟釀

外科花柳病科 內科婦人科 醫學士 上山源六 朝日通り三一(とゞろき前) 電話五七九五番

目に青葉 おぼろ月夜にホトヽギス 今宵はしんきはらしに嬉野へ 料亭 嬉野 新京三笠町三ノ七 電話三八三〇番

美術額椽繪畫卸小賣商 常盤號奉天支店 奉天平安通一九番地 本店 大連市連鎖街 分店 大連市浪速町三丁目

弱き子の味方! 虫下しマクニン

自轉車の御用は! ラーヂ自轉車特約店 池畑自轉車店へ 電話三四二三番 曙町二丁目二七

小學生と眼疾
トラホームが多い

新入學から尋常小學に通つてゐる程度の兒童は色々な理由から夏は眼を患ひ易いものですが、その裡でもトラホームに罹る率が非常に高く、全國學童中十二％も罹病してゐることが發表されて居ります。トラホームは一度罹ると却々治らないもので、その間手當を怠せにすると、パンヌスと言つて角膜に膜がかゝつて、遂には失明を招くものであります。

◇

而も病原菌が不明であり、傳染力の極めて強いものですから、治療は勿論豫防法も嚴重にする必要があります。傳染の媒介となる患者の眼脂や涙などの分泌物に觸れぬことは言ふ迄もなく、洗面器、ハンケチを別にし、患者と手をつないだりしないことが肝要ですが、學校に患者があることが判つたら、歸宅後必ず手を洗はせ、ホーサン水で洗眼してやらねばなりません。

◇

更に合理的なことはスマイルのやうな殺菌、消毒作用の強い眼科藥を携行させて、臨時點眼させることです。この方法は豫防法としても良策ですが、罹病者の手當として必要なことで、早期にスマイルを點眼して居れば重症に移行することがなく、輕快を早めます。兎に角學童が眼をうるさがつたり眼脂が多く出て、光線を眩しがるやうでしたら、あれこれ迷はずスマイルを點眼してやることが母としての正しい務めであります。

眼を護れ

強烈な外光の刺戟は眼疾の誘因
眞夏へかけて眼を痛め易い時
夏と眼の衛生に就て

若葉の色が漸く濃く

なる頃から眞夏にかけて最も流行するのは眼病です。夏の強烈な光線、睡眠不足、汗、海水浴、登山等いづれも眼を刺戟し、充血させ、延いては病原菌を植付けて、眼病の原因を作ります。眼の衛生の爲にも生活能率の向上の上からも、夏に起り易い眼疾の豫防法と治療法を一通り覺えて置くことは決して無駄ではありません。

夏の強烈な外光……

から誘起される眼疾の裡で最も多いのは急性慢性の結膜炎です。俗に言ふはやり眼、臙眼、血眼、腫眼等と稱されるもので、主としてコッホ・ウヰークス菌の爲に結膜が犯され、眼瞼の裏及び眼球を蔽うてゐる結膜に炎症を起し、充血、眼脂、膿眼が起り、涙や眼脂の爲に眼が塞つて、眼の中に物でも入つてゐるやうにゴロゴロしたり、眩しかつたり、刺すやうな痛みを覺えます。

豫防法としては出來る丈刺戟を避けて眼を休養させ、治療法としてはスマイルを一日三四回點眼することが必要です。スマイルは殺菌、收斂、消毒の効果を發揮して治療の目的を達します。

次に眼病中の重症

として怖ろしいトラホームが流行します。避暑地の不注意や集團生活の傳染から、都會人にも起り易いものです。一週間位の潜伏期を經て發病し、眼がむづ痒く、眼脂が多くなり、次いで眼瞼の裏に粟粒大のブツブツが出來、次第に腐つた粟のやうに醜くなり、療法を誤れば失明します。豫防法としては眼を清潔にすること、罹病者に近づかぬことです。手當としては初期に油斷なく、氣永に治療を續けることです。特に早期にスマイルの如き優秀な眼科藥を連用して病原菌を死滅せしめ、消毒、防腐作用を活用することが肝要です。

角膜炎とは判り易く

言へば、星眼、爛み眼、たゞれ眼、突き眼と稱ばれるもので、結膜炎が惡化したり、外傷が原因となります。又先天性梅毒、營養障礙、腺病質からも來ます。黒目が溷濁したり、星が出來たりして、視力障害を起し、酷く障害することがあります。根本的のものは、まづ體質の改造が必要ですが、局所的には矢張りスマイルのやうな眼科藥を點眼して、症狀を輕快せしめることが最も賢明な方法です。

シネマと眼

映畫は近代人の心の糧です。映畫ほど私達を簡單に樂しませるものはありません。しかしあの一秒間十六コマといふスピードで廻轉するヒルムが眼を刺戟疲勞させることも想像以上です。しかも夏の映畫館のむせかへるやうな暑さから、汗が眼に滲み渡つて充血や疲れ眼の原因になることも認められて居ります。かと言つて私達はシネマを見ずにはゐられません。この意味でシネマ鑑賞には適當な眼科藥を携行することが常識です。そして最も活用されてゐるのがスマイルです。

以上列記したやうに

夏を迎へると共に眼の負擔は多くなる一方、種々の眼疾の書入れ時となります。しかも近代生活は執務に、スポーツに、享樂に、眼を疲勞させることは非常なものです。從つて眼疾の豫防にも、常にスマイルを充分に活用する必要があります。スマイルは眼科藥として最新の學理を應用したもので、結膜炎、トラホーム、角膜炎、充血、眼精疲勞等を積極的に治療し豫防するのみでなく、視力を強化し、眼の健康を増進して、魅力的な輝きを與へる高級眼科藥で、副作用なく、習慣性ともならず、快適な使用感を與へるので、最も好評を博して居ります。

スマイルの定價は廿五錢、四拾五錢、一圓の三種、瀟洒輕快完璧な自動式點眼容器入で、全國藥店、デパート藥品部に販賣されて居ります。總代理店は東京市日本橋區本町二丁目玉置合名會社（振替東京七二番）。

山へ行く人への注意
海へ行く人への注意

燦々と輝く太陽、山は紫に、海は紺碧に、やがて裸身を曝らして大自然と交流する眞夏の悦樂が始まらうとして居ります。毎年のことですが、山に海に夏を享樂しやうといふ近代人の爲に、衛生的な見地から若干の御注意を申上げたいと思ひます。スケジユールを決定する前に、この一文を御一讀下さい。

☆

山へ行く人への御注意として第一に申上げねばならないことは高山地帯は紫外線が非常に強いといふことです。紫外線は御承知の如く眼の强敵です。登山やキャンプ生活の爲に結膜炎に罹る人が多いのは主としてこの紫外線の惡戯なのです。殊に樹枝や草の爲に、眼に外傷を受け易いことです。從つて登山家には眼の保護が大切で、リユクサツクの中には是非スマイルの一瓶を常備して眼の障害を防ぐことが必要です。

☆

海水浴は夏の享樂の王座です。そのかはり代償も大きいやうです。即ち强烈な光線が眼を傷け、鹽分の强い海水が眼の充血を催らします。ことに海濱の不衛生や脱衣場の混雜からトラホームが傳染することも稀ではありません。ですから海水浴には必ずスマイルを携帶することを今年も必ずお忘れなきやう――そして水に入る前、水から上つた時に點眼して、眼疾を豫防し、眼を保護して下さい。

☆

スマイルは强烈な光線から眼を護り、充血や疲勞を去り、種々の眼疾を防ぎ、常に溌剌たる瞳の輝きと、强靱な視力を與ふる理想的な眼科藥で、夏の生活には欠くべからざるもの。

夏の生活……と……眼の衛生

ハリウッドは、もう眞夏です

加州の海にも松林の丘にも燦たる眞夏の訪れです。ジヨンクロフオードが早くも爽爽たる姿を加州の海邊に現はしました。

腦を惡くする
二種の眼精疲勞
★讀書執務家は注意せよ

眼が

解剖學上腦と關聯してその障害が直ちに反映することは既に御承知の方もあらうが、之を具體的に述べると、或る種の眼疾が起つた場合、普通まづ眼が疲れ、頭が重くなり、瞼が重くなり、不愉快になり、次いで神經衰弱が起つて讀書や仕事が出來なくなるのである。この眼と腦の關係を最も精細に研究されたのは前田珍男子博士で、今では神經衰弱で原因が判らなければ眼科醫の診療を受けさせる迄になつてゐる。

かう

した腦を惡くする眼疾の中で最も多いのは眼精疲勞で、それには調節性の眼精疲勞と輻輳性の眼精疲勞との二種がある。調節性の多くは遠視、亂視、假性近視、老眼等の場合に起る。症狀として少し讀書や仕事を續けるとすぐ眼が痛んで來る。之を我慢してゐると眼が重くなつて、眠くなり、どうしても讀書や仕事が續けられなくなる。この遠視といふものは非常に多く、小學生位から大學生、會社員などに蔓延してゐる。

輻輳

性の眼精疲勞は通常、近視性亂視、不同視眼から來る場合が多い。この時は初めの程は物がハッキリ見えるが、暫くたつと段々朦朧として來る。これを我慢してゐると、眼が痛くなり、痛くなり、次第に不眠に陷り、神經衰弱の症狀を呈して、殆ど讀書や執務をすることが困難になつて來るのである。この輻輳性眼精疲勞は近代人に非常に多く、しかも大多數の人が本症と氣附かずにゐるものである。

かゝ

る眼精疲勞に罹つた場合の手當としては専門醫の檢眼を乞うて適當なレンズを選んで貰ふとか、手術をして内直筋を強めることが第一である。が豫防法としては眼を疲勞させないことである。執務や讀書が過度に亘つた場合は必ずスマイルを點眼して、眼に榮養と休息を與へることが合理的である。スマイルは眼性疲勞を治癒し豫防すると共に、疲勞や充血を去つて眼の健康を保つ作用がすぐれてゐる。

以上

の外結膜炎、角膜炎等も腦に反映してその機能を阻害する。いづれにしても近代生活に視力の低下は怖るべき強敵であり、その爲に生活戰線の敗者たらねばならないのである。眼精疲勞は勿論、一般眼疾その他眼に對しての豫防を常に勵行し、治療するから、健全な眼目を致るためにスマイルの常備を心掛けることは近代生活の常識である。（スマイルの定價は廿五錢、四十五錢、一圓で全國藥店、百貨店藥品部にあり）

ホームライン
近頃評判の新刊雑誌

上品な五錢雑誌、輕快な近代雑誌として好評のホームライン七月號が出た。例により美しいスマートな装幀！

一問一答錄「小林千代子さんの心の扉をノックする」は例の歌姫の心境打診であるが、之はこの雑誌獨特のスマートな行き方でトテモ愉快だ。

村松梢風が「初夏と上海」東郷青兒が「禁酒の辯」北林透馬が「日記より」を書いて居る。嘉木察山の「麗珠必勝法」清美清太郎の「夏芝居ものがたり」、エドガース女史の「夏のヴオーグ」それに映畫欄、趣味の頁など、内容は頗る豐富で、而も肩のこらない三十六頁。電車の中で讀むにも、寝轉つて讀むにも讀物として恰好の編輯。一部五錢。（郵券五錢同封し發行所へ直接申込むも可）東京市内省線驛賣店にあり、東京日本橋本町玉置合名會社

皮膚內深く棲む
寄生虫やバクテリヤに對する滲透療法の眞髓

皮膚病は怖しい

皮膚病と言ふと簡單に見えるがこれ程怖しいものはない。ほんの僅かな部分が痒くても、痒い痛いで氣分が晴れず、食事も進まず、夜もオチ〳〵眠られないで、神經が衰弱し、仕事の能率が減じてしまふ。まして顔や手足に皮膚病が出て居れば、醜ながられるばかりでなく、悪い病氣でもありはせぬかと嫌がられて、その爲に縁談が不調になつたり、就職を斷はられたりすることがあるので、我々人間生活に影響が大きいのである。

文明病といはれる

世の中が進歩するに從つて、人の中へ出る機會が多くなる。汽車の窓にも旅館の器物にもバイキンは夥しく着いて居る。又靴を穿く人で水虫に犯されぬ者が果して何パーセントあるだらう。「何の水虫位」と捨てゝ置いた爲恐しい蜂窩織炎といふ病氣になつて手術をせねばならぬ様になる。文明は交通を頻繁にし、洋装生活を強ひ、皮膚病を殖やすので、世人がこれを文明病といふのも强ち無理ではないのである。

餘病の併發を警戒せよ

皮膚病で命を墜すと言つたら「マサカ」と信じない人もあらうが、其例は限りなくある。痒い所を爪で掻いた爲、其掻傷からバイキンが侵入して、丹毒とか敗血症とかの死亡率の非常に大きい病氣になることがある。

滲透療法の理論

ありふれた塗り藥は、厚い表皮に妨げられて、單に外部の消毒に止まり、又強力な殺菌劑は皮膚組織を破壊して醜い痕を殘す等の不利があつて、共に適當ではない。滲透療法といふのは、細菌を化學的に破壊する力を持つ藥劑を、一つは滲透壓力によつて皮下組織の間隙を透し、一つは皮下腺及び汗腺の毛管現象によつて皮膚深部に到達せしめる物理的作用を利用したもので、皮膚病治療界に一大光明を與へたものである。

滲透療法劑 皮膚チャージ

毛管現象、滲透壓力の物理的傳達作用と、特殊藥劑の化學作用により消毒、殺菌、治癒の目的を達する滲透療法の爲に出來た藥は即ち皮膚チャージで、使用法の簡單なのと（筆で塗るか、又は脱脂綿で擦り込む）刺戟がなく、衣類に汚れず且又痛まないで能く効くのが特色である。

皮膚チャージ

汚れず、痛まず、眞底まで滲透する特色があります。論議よりは先づ一ツケ御試しを!!

一ツケ御試しあれ
皮膚チャージ
早く良くキク
ムズガユキ皮膚病、みづ虫、たむし、いんきん、あせも、はたけ、にきび、疥、輕い頭の虫、アレ、ボツ〳〵吹出物。
定價　壹圓　五十錢
本舗　東京神田花房町　山崎帝國堂
振替東京一四六七
全國有名藥店にあり

頭痛に　はれやか
.30　.50　1.00　2.00

タバコのみの
歯磨スモカ
何んとも言へぬ薬の色と吐かれても敢て赤面せぬ歯の色であれ

壽屋化粧品部

新發見
ぢ疾内服用
最新藥
アーナス

本劑ハ　最近奇蹟的ニ發見セラレタルモノニシテ曾テ其比類ナキ卓越セル内服藥ナリ
本劑ハ　何等副作用ナク僅ニ一日二回ノ服用ニ依リ極メテ短時日ニ根本的治癒セシメ殊ニ安全ニシテ其藥力タルヤ實ニ驚異的効果アリ
本劑ハ　從來ぢ疾治療ハ多ク局部的ナルモ内服藥ニテ斯ク藥効顯著ナルヲ以テ特ニ御婦人方ノ患者間ニ最モ歡迎セラル
本劑ハ　從來ヨリ巷間ニ販賣セラル、局部用藥ノ如ク一時的ノ緩和剤ニアラズ既ニ多數患者ニ就キ實驗シタル結果其卓越セル藥効ノ確實ナル而シテ斷然再發ノ虞ナキコトヲ保證シ得ラル

由來ぢ疾治療ノ方法ハ種々アレドモ遂ニハ專門醫ノ治療ニ依ラザレバ其目的ヲ達スルヲ得ザルガ其治療タルヤ主トシテ外科的治療ニシテ其局部ノ痛苦ハ云フニ不及長時日ノ空費ト物質上ノ損害ノ多大ナルハ既ニ同患者ノ知悉セラル、所ナリ然ニ本劑ノ如ク内服藥ニシテ何等ノ疼痛ヲ感セサルノミカ其服用ニ依リ併セテ胃腸ヲ整調シ患部治癒適確ナル新藥ノ出現ハ治療上一大革新ニシテ又ぢ疾患者ノ天來ノ福音ナリト信ズ

適應症　痔瘻、疣痔、内外痔核、痔瘻、脱肛、痔出血等痔一切ニ卓効アリ
藥價　八日分金一圓五十錢　十六日分金參圓　一ケ月分金五圓　二ケ月分金拾圓

發賣元　大連市乃木町十四番地　アーナス商會　電話二一四五二番　二六五五六番
代理店　大連市大山通リ十七番地　遼東百貨店内　遼東藥局　電話二、三一七一番
振替大連六五五四番

各地有名藥店ニアリ品切ノ際ハ直接發賣元ヘ御注文ヲ乞フ

滿洲國大博 中止の噂を前に 事務所一部の御亂行
紅燈街流連の途説に 當局徹底調査せん

康徳三年に開催される滿洲帝國大博覽會は內地各府縣に於ても大いに期待をかけ、それ〳〵準備されてゐるが最近に到り滿洲國內農村の困窮を救濟するため博覽會を中止してその豫算二百萬圓をこれに振り向けるなど噂されてゐる折にもかゝわらず、博覽會事務所の一部の人々は日夜紅燈綠酒の巷に出入し相當目に餘る遊び方をしてゐるとの情報頻々として取締當局の耳に入つてゐるが事實とすれば聞きすてならぬ問題で目下徹底的にこれが調査に當つてゐる

海に、山に、溫泉に 今夏聚落地決定
市內各校では早くも打合せ

海に、山に、溫泉に、夏は招く——滿鐵地方部では例年通り夏期休暇を利用して海濱山間、溫泉地にそれ〳〵聚落を開き各沿線小學兒童、中等學生の健康增進をはかつて來たが、今年度各地における聚落の場所、期間は左の通り決定した

△海濱聚落（第二十四回、牧城子、月ケ浦）
△第一期自七月十五日至七月二十二日
△第二期自七月二十四日至七月三十一日
△第三期自八月二日至八月九日
△第四期自八月十一日至八月十八日

△山間地聚落（第十回、連山關）
△第一期自七月十六日至七月三十日
△第二期自七月三十一日至八月十四日

△溫泉地聚落（第十七回、熊岳城）
△第一期自七月十六日至七月三十日
△第二期自七月三十一日至八月十四日

尙之に對し新京における各小學校、中等學校では十九日地方事務所から夏季聚落の通知をうけたので聚落箇所、期日、學年等について打合せ中であるが例年通りそれ〳〵山間地海濱地へ聚落旅行をなすはず

官吏消費組合に 保險部設置

對商人側との協定も一段落をつけたので官吏消費組合では更に一段の活躍を開始せんとしてゐるが、その第一着手として新たに保險部を設置し日本、明治、日清の三生命保險會社、三菱、日本海上、東洋火災の三火保會社と特別代理店契約を結び組合員の貯蓄および保險加入に便宜を計ることゝなつた、右契約各社からは各一名づゝの專屬勸誘員が組合員の加入勸誘にあたるほか組合保險部にも外交員を置いて勸誘につとめるはずであるが、組合員加入者は二回目以後の掛金は月賦で支拂ふ便法が設けられてゐる

公會堂理事會

記念公會堂では二十四日午後四時から第七回理事會を開催、左記事項について協議することゝなつた
一、講堂床修理に關する件
二、監事補欠推薦の件
三、報告三件

終始新京倶を壓迫 滿洲國軍優勝す
連鬪四日の白熱戰を演じて 日滿對抗野球大會終了

全新京野球ファンの血を湧かした日滿對抗野球決勝戰は二十日午後四時二十分西公園球場で山口（球）森川（壘）澤枝（壘）三審判の下に新京倶樂部先攻で戰の火蓋は切つて落された この日雨を降らさんばかりの曇天であつたがファンは定刻前球場に押し寄せメンスタンド並に兩翼スタンドは立推の餘地なく埋められた兩軍の應援團はいづれも吾が軍勝てよとばかりに最初から物凄い應援振りを示したが新京倶樂部振はず四、五回三點を擧げたに反し滿洲國は第一回から物凄いあたりを見せ四回迄に九點の大量をせしめ勝敗は決したが更に七回一點を加へ十A對三で大勝三年目に雪辱をなした閉戰五時五十五分續いて六時優勝軍滿洲國チームの入場式ついで優勝授與式に移り武田會長から榮ある前郷國務總理寄贈の優勝旗を水原主將に赤木選手に大使盃高橋選手に滿鐵總裁盃西村選手に本社寄贈の優勝楯並にメタル、新京日報寄贈打擊賞カップを新京倶樂部片岡選手にそれ〳〵授與しついで大使寄贈の都市表旗並に參加賞を授與、終つて武田會長の閉會の辭、兩軍主將によつて日滿國旗降下滿洲國選手退場大會の幕は閉ぢられたかくして滿洲國は來る七月二日から奉天で擧行される都市對抗第二次豫選に出場することになつた

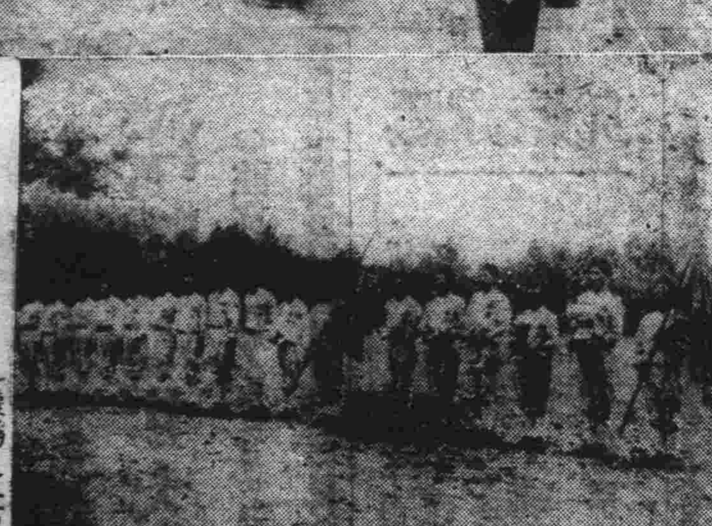

日滿野球大會終る
「上」優勝した滿洲國チーム（下）優勝旗を授與する武田事務所長（受くるは水原滿洲國チーム主將）

先										得點
新	0	0	0	1	2	0	0	0	0	3
滿	2	2	4	1	0	0	1	0	A	10A

一回（新）梅本兄遊ゴロ、小淵中飛、孫投前▲（滿）高橋第一球を二遊間安打、續く水原右前安打、二木投前犧牲バンドに兩走者進壘、赤木二壘左を抜く安打に高橋水原生還二點を先取、西村の三前に赤木重殺（新零滿二點）

二回（新）片岡左翼左に二壘打をカツ飛し、古賀三壘ゴロ野手ハンブルに生き、杉谷の投前犧牲バンドに走者進壘、チャンスを迎へたが梅本弟、投前、P、H、高橋中飛に空し▲（滿）〳〵深瀨三飛、佐々木遊擊右を抜く安打岩瀨一飛木村遊飛失に生きこの間佐々木生還高橋二壘越安打に木村生還、水原投前（新零滿二點）

三回（新）川田四球、梅本兄遊擊ゴロに川田封殺後梅本二盜を企て捕手の盜球に刺る、小淵三邪飛、▲（滿）二木四球赤木三振西村左中間深く打揚げしが野手双方からより合い落球、深瀨中堅左を抜く三壘打に二木、西村生還（新小淵退き淺香代る）佐々木三振、岩瀨左翼右に二壘打を放ち深瀨生還木村三壘ゴロ野手一壘に惡投し岩瀨生還、高橋四球水原左飛（新零、滿四點）

四回（新）孫遊飛、片岡左中間に本壘打をカツ飛し一點を返した、（本大會最初の本壘打）古賀中前テキサス安打、杉谷三振梅本弟二飛に古賀二壘に封殺▲（滿）二死後西村三、遊間安打深瀨死球に送られ佐々木右前安打に西村生還岩瀨右飛（兩軍一點）

五回（新）高橋二壘右を抜く安打（代走古賀）小田三遊間安打、梅本兄遊飛、淺香一邪飛に古賀三進、孫中堅左に三壘打を放ち古賀小田生還二點を返す、片岡四球、古賀三飛▲（滿）木村高橋ともに三振水原右前安打二木四球赤木一飛（新二點、滿零）

六回 兩軍三者凡退

七回（新）川田中飛梅本遊飛淺香一壘左を抜く安打孫中飛▲（滿）岩瀨四球木村の三壘前犧牲バンドに送られ高橋二邪飛に岩瀨三進、水原二壘ゴロ野手惡投に生きこの間岩瀨生還二木左飛（新零滿一點）

八回（新）片岡三壘右に安打古賀右飛、杉谷捕邪飛、梅本弟左飛、に終る▲（滿）三者凡退（兩軍零）

九回（新）高橋左飛、川田遊飛、梅本三振、（新零）で輝く優勝の榮冠は滿軍ペンチに握られることになつた

滿洲國		打數	得點	安打	犧打	盜壘	三振	四死	殘壘	過失
7	高橋	4	1	2	0	0	1	1	2	0
1	水原	5	1	2	0	0	0	0	2	0
2	二木	2	1	0	1	0	0	2	1	0
3	赤木	5	0	1	0	0	1	0	0	0
4	西村	5	2	1	0	0	0	0	0	0
8	深瀨	4	1	1	0	0	0	1	1	0
5	佐々木	4	1	2	0	0	1	0	1	1
6	岩瀨	3	2	1	0	0	0	1	0	0
9	木村	3	1	0	1	0	1	0	1	0

新京		打數	得點	安打	犧打	盜壘	三振	四死	殘壘	過失
5	梅本兄	4	0	0	0	0	0	0	0	1
8	小淵	2	0	0	0	0	0	0	0	1
8	淺香	2	0	1	0	0	0	0	1	0
9	孫	4	0	1	0	0	0	0	1	0
2	片岡	3	1	3	0	0	0	1	3	0
3	古賀	4	0	1	0	0	0	0	1	0
6	杉谷	3	0	0	1	0	1	0	0	1
7	梅本弟	4	0	0	0	0	0	0	0	0
1	藤井	0	0	0	0	0	0	0	0	0
1	高橋	4	1	1	0	0	0	0	0	0
4	川田	3	1	1	0	0	0	1	0	1

△本壘打片岡、三壘打深瀨、孫二壘打岩瀨、片岡

新京署で
天然氷販賣取締り

新京署では管內氷雪販賣所に對し天然氷雪の販賣を嚴禁してゐるが最近滿人方面には密に城內方面より格安の天然氷を買ひ入れてゐる模樣があるので嚴重取調べの上違反者は容赦なく處罰する方針である 調査したところに依れば現在城內に貯藏されてゐる天然氷は約六十萬貫でこれが個々の取締は滿洲國側に於てなす筈である

食料品の一齊臨檢

景氣に向ひ市內販賣の魚介類罐詰類の中には腐敗其の食にたへざる不良品を平氣で捌いてゐる不良商人ありとの報に新京署衞生係では廿一日署員二百餘名を召集して管內全般に亘り飲食料店、料理店、カフエーの料理場、市場、食料雜貨店果物屋、氷雪販賣所、酒類販賣所等凡そ食料品を販賣してゐる店舖は一軒も殘らず食料品の個々に亘つて嚴重檢査を實施する事になつたが相當不良品が現はれるものと見られてゐる、尙署では罐詰其他不良品を發見した時は遠慮なく屆出るやう希望してゐる

時間を忘れたのか 滿鐵、京濱兩客車
きのふ午後の延着さわぎ

滿鐵 本線二十日午後四時二十分着旅客列車は途中旅客の多いため順延し二十五分遲れて四時四十五分到着した、

二十日午後三時着 **京濱** 線旅客列車は定時より二時十八分遲れ午後五時十八分到着した、延着の原因は機關車のエヤーポンプの故障と、出發ブルパロット弛緩のため松花江から順延した

滿洲國政府の 代用官舍 九月末頃完成

滿洲國政府では大德不動產股份有限公司に請負はせて新京にて立信街、百滙街、同治街附近に代用官舍を建築中である、右は家族住宅一八四戶、獨身住宅一棟（七八室）より成り九月末頃完成の豫定である、尙ハルビン馬家溝に家族住宅一六〇戶、獨身住宅一棟（四三戶）旅順の黄金台に官吏の療養所を計畫中である、右は今秋中に完成の豫定であると

寬城子住民への福音 通勤列車運行

當分の間寬城子新京間へ通學兒童生徒、通勤會社員のため左の時刻に通勤列車を運行する
△寬城子發午前七時二十分同十一時三十分
△新京發午前七時五十五分午後零時十分

建國功勞の 滿人官吏を日本へ派遣
目下各部で人選

【奉天國通】滿洲國政府では今回建國以來特に功勞のあつた薦任以上の滿人官吏を各部より二名づゝ詮衡し日本に派遣すべく目下各部に命じ人選を急がしめてゐるが、右派遣團體は大阪、東京を中心に主として日本の政治教育施設を見學、將來滿洲國の發展に貢獻せしむる方針である

新舊第百頭取

【東京國通】星川[illegible]第百銀行頭取は近く辭任し副頭取關根善作氏が昇任する模樣である

哈爾巴嶺討匪行の 寬城子守備隊
五十日ぶりの凱旋

先月二日、京圖線哈爾巴嶺における列車襲擊、日鮮滿人拉致事件惹起と同時に同地へ出動被拉致者の救出、引續き匪賊討伐に赫々たる武勳を擧げた寬城子守備隊〇〇名は討匪漸くなり二十日午後三時十分着列車で中川大尉指揮のもとに五十日ぶりに原隊へかへつた、兵はいづれも被服はすり切れ髯は伸び見るからに長きに亘る討匪の苦戰を忍ぶものがあつた

滿洲國最初の 御中元ボーナス
大喜びの日系官吏たち

ボーナス戰線異狀あり—建國三年の年度末を迎へて滿洲國政府では今年はじめて中元ボーナスを振舞ふことゝなつた最高七割—最低五割といふ譯からぼた餅のボーナスの報に一同仕事も手につかない有樣とは少し大袈裟だが、とにかく上を下への大よろこび……

老華彩主人を 新京署表彰

昨年十二月十三日關口三郞なるものが置去りにしたサヨ子（六才）カヨ子（四才）の二人の幼兒を半歲に亘つて我兒のやうに育てた感心な滿洲人老華彩洋服店主人南海臣の篤行に對し新京署では二十日金一封を與へてその善行を表彰した

献上の光榮 山下畫伯の作品

過般大連、奉天、新京三ケ所で開催した滿洲二科展は其入場者一千を突破し滿洲美術界に一大衝動を與へたが同展出品の二科會員山下新太郎氏作「明治神宮外苑」十號は今回滿洲二科展より滿洲國皇帝陛下に献上することとなり栗原信畫伯が同畫を携へて二十日大使館を訪れすべての手續を了した

寄附 平木洋行店主岡田榮一氏は亡父小太郞氏の遺志によつて長友會に金五十圓を寄附した

寄附 市內吉野町紳谷ヤ夫さんは夫常藏の忌明として金五十圓を貧民救濟資金にと二十日新京署へ申出た

茶房紅ばら 開店披露

先般開店した曙町四丁目茶房「紅ばら」並に「紅ばら食堂部」では十九、二十、二十一の三日開店披露として各方面の招待を行ふことになつた

ダーソンルス

▲本欄に二三回似た者列傳が紹介されたが、名前が似て樣子が似てて、顔まで似てる、おまけに住宅までが向ひ合せと來たら、とにも角にもこはい樣なもんであるが、統計處長の向井さんと國都建設局の向井さんがそれ▲おまけに近頃一樣に犬なぞをお揃ひで（?）飼ひ込んで益々相似型を發揮してゐると言ふから相當なもんである▲この話を聞いてゐた或るボンヤリ子が曰く『昔の影武者時代には都合もよいこともあらうが、もし何かの場合、いろ〳〵の間違ひが起つた時がトラブルだな』とまさか……

第一次 春競馬 八日目成績

▲第一競馬（五頭）一、八〇〇米（一）鳥愛（騎手落合）二分三四秒三（二）北錦（三）惠幸（單）八圓九〇錢（復）五圓三〇錢、五圓三〇錢（搖彩票）二〇圓九〇錢
▲第二競（馬四頭）一、八〇〇米（一）勢力（騎手谷尾）二分四五秒（二）一陽（三）海東（單）一三圓二〇錢（搖彩票）三三圓
▲第三競馬（七頭）一、八〇〇米（一）長春（騎手內田）二分三一秒四（二）譽（三）奴（單）一四圓一〇錢、（復）六圓五〇錢、五圓七〇錢（搖彩票）五一圓二〇錢、一二圓八〇錢
▲第四競馬（五頭）一、六〇〇米（一）新京曉（騎手山本）二分一七秒（二）道後（單）六圓〇〇錢、（復）五圓三〇錢、二七圓二〇錢（搖彩票）八九圓六〇錢、二二圓四〇錢
▲第五競馬（六頭）一、六〇〇米（一）北鬪（騎手淸水）二分一七秒三（二）富士峰（單）七圓一〇錢、（復）五圓四〇錢、七圓四〇錢（搖彩票）一〇七圓五〇錢、二六圓八〇錢
▲第六競馬（六頭）一六〇〇米（一）秋勇（騎手高尾）二分一三秒（二）豐（三）金生（單）六圓五〇錢、（復）一五圓四〇錢、二七圓四〇錢（搖彩票）一一四八圓四〇錢、三七圓一〇錢
▲第七競馬（七頭）一、六〇〇米（一）多摩（騎手內田）二分一七秒二（二）北星（三）須磨（單）五七圓四〇錢（復）二五圓八〇錢、六圓六〇錢、（搖彩票）二〇二圓二〇錢、五〇圓五〇錢
▲第八競馬（一三頭）二、〇〇〇米（一）洲（騎手上田）二分五二秒一（二）駿玉（三）惠七（單）二〇圓一〇錢（復）九圓六〇錢、九圓二〇錢、一六二圓六〇錢（搖彩票）四七九圓三〇錢、一三六圓九〇錢六八圓四〇錢
▲第九競馬（一一頭）二、〇〇〇米（一）寶榮（騎手上田）二分五〇秒二（二）太刀風（三）八千代（單）三二圓（復）九圓八〇錢、一七圓、一五圓七〇錢（搖彩票）五七三圓四〇錢、一六三圓八〇錢、八一圓九〇錢、等外二五圓六〇錢
▲第一〇競馬（八頭）一、六〇〇米（一）辨慶（騎手上田）二分一秒三（二）若升（三）乘光（單）四五圓三〇錢（復）七圓六〇錢、五圓九〇錢、七圓八〇錢（搖彩票）五一〇圓七〇錢、一四五圓九〇錢、七二圓九〇錢、等外三六圓四〇錢
▲第一一競馬（六頭）二、四〇〇米（一）第四天峰（騎手落合）三分二三秒四（二）武德（三）光駒（單）八圓六〇錢（復）七圓三〇錢、一二圓一〇錢（搖彩票）二八一圓六〇錢、七〇圓四〇錢
▲第一二競馬（一一頭）二、四〇〇米（一）滿花（騎手丸山）三分二四秒三（二）一（三）惠六（單）三四圓二〇錢（復）一〇圓九〇錢、四二圓八〇錢九圓（搖彩票）四八三圓二〇錢、一三八圓二〇錢、六九圓一〇錢、等外二一圓六〇錢
▲第一三競馬（六頭）二、四〇〇米（一）金勇（騎手久保）三分一五秒一（二）劍風（三）公主嶺五月（單）二七圓四〇錢（復）一二圓、九圓三〇錢（搖彩票）二六五圓七〇錢、六六圓四〇錢
▲第一四競馬（一〇頭）一、六〇〇米（一）新洲（騎手久保）二分一五秒四（二）愛知（三）一貫（單）九圓八〇錢（復）五圓八〇錢、七圓八〇錢、六圓五〇錢（搖彩票）四四八圓、一二八圓六四圓、二二圓八〇錢

運のよくなる 觀相と易斷

人一代には十二度の運と七大難あり、幸不幸や災難はいつどこにあるか知れず、一寸先は闇の暗夜である人生行路轉ばぬ前にどなたも急ぎ運命鑑定を

營業 結婚 相性 家相 病氣 撰名 命名 百般

不運不幸惱み煩悶の生活より今直ぐに 光明の道へ

所場 新京東一條通寶町小學校前田中ビル二階 高島易斷滿洲新京本部

鮮魚小賣相場（二十日）

活鯛	一、二〇—六〇
チヌ鯛	四二—三六
ニベ	二三—一七
サハラ	三三—二五
スヽキ	三〇—二〇
サバ	二〇—一七
アヂ	一七—一三
キス	六〇—四〇
マナカツオ	五六—二七
トビウオ	二〇—一六
サヨリ	三〇—二〇
クルマエビ	六五—六〇
中エビ	四二—三三
ウナギ	一、一〇—六〇
サンマ	二〇

堂々絢爛豪華の大歌舞伎 正に國寶的絶品空前の顏觸れ

七月五日・六日・七日（三日間限り）
每日午後四時開演

古今未曾有の東京大歌舞伎來る！

市村羽左衞門大一座 片岡我童 外百五十余名

長春座 電話三一三四番

割引 前賣券 特等・一等に限り 發賣開始
團体の御申込みには特に御便利を取計ひます

大破格割引前賣料
特等 九圓の處八圓五十錢
壹等 七圓五十錢の處七圓

前賣發賣所
大每舍 中央通り 電二〇一七
金泰洋行 日本橋通り 電二一五九
新京百貨店 日本橋通り 電四八七六
寶石堂 祝町 電三三一八
神戶軒 吉野町 電六三〇五
おかめ庵 長春飛龍 電二五三八
山葉洋行 メイヤ街 電二五七一
事務所 三笠町南滿印刷所 電三四五四

滿洲銀行

貸室 事務所向 梅ケ枝町三ノ六（電四九〇六番） 新都ビル

皆さまの 中央通警察署向 林田寫眞館 電話二二一二番

あかしや薫る大連！ 水はまねく星ケ浦！ 是非一日の御淸遊を!! 大連星ケ浦 星乃家 電話四一九四八六

新京ダイヤ街老松町 內科小兒科 花柳病科 肛門病科 筈元醫院 電話五六一六番

木炭專門店 新京入船町三丁目十一番地 松尾商店 電話五三九三番

辯護士 沼田勇 法律特許事務所 新京入舟町四丁目二九 電話二一四七番、五四四五番

女人婆羅門（にょにんばらもん）

(舞臺上演 映畫化)

長田秀雄 作
西正世志 畫

（百七十）

妖艶二色（三）

「あはゝゝゝ、黒助さんとやら、大層啖呵を切んなさるね。若い者とは畏ふんだ——六十を越して、そんなことを云ふのは大人氣ないぜ。さう威張つたからつて、怖がる者は一人もない。私は、この明治館といふ下宿屋の亭主だが、これは、ほんとの内證だ。當時士族と云つても、昔の武家とは變つてるが、私は、鶴形赤七といふ、幕末の官軍歩兵だつたものだ。元治の頃までは、京都に居て、長州藩の藩士と一緒になり、新選組の連中ともさかんに戰つてきたものだ。この間まで、ある省の御雇官吏をしてゐたが、いまは氣樂な獨り身だ。女房はなし、娘の信也の成行から離るのを待つてる位が樂しみで、こうやつて世を安樂に送つてゐるが、まだならずもの風情におどかされて、それで引込んでは居られないんだ」

「そ、それでどうすると云ふんだ」

「まア默つて聞きなさい。もとはと云へば三十圓で不足といふ——それから起つた話だ。君も算盤をおいて勘定するがいゝ。私の云ふのは決して無理ぢやアない。その六月から、城ケ島のお前の住所に娘を世話をしておいたといふ今月まで——五ケ月、その雜用は拂つてやるつもりだ。婆羅門お駿とやら蓮葉四郎とやら、二人の酒肴料とか雜用は、この娘の知らんことだ。お前が勝手で世話をしたのだ」

「やい〳〵、何を云ふんだ。すつこんでゐろ、——下宿屋の親爺が出る幕ぢやねえ」

黒助は無暗に大聲を擧げた。

「まア默つて聞け。この娘だけの飯代を月三圓といつたところが十五圓で濟むんだ。それから東京へつれてきて、貴樣が歸るまでの旅費を十圓と償つて、五圓は、貴樣への謝禮にやる——三日とやら稼業を休んだといふその埋合せだ。「どうも有難う」と一言云つて、明日の朝、三浦の家へ歸れば よし、それが厭なら勝手にしろ、とも角娘はあづかつた。——差當り、娘は、貴樣と一緒には置かれない。今夜は、女子供と一緒に寢かすから、一人でとつくり考へて見ろ」

「うーむ！」

さう云はれて見ると、黒助も言葉がなく、思案投首の態だつた。

「どうだ」

「うーむ」

「返事が出來ないのか——梅子さん、まア此方へお出でなさい。茲にゐたら、お前もオチ〳〵眠れまい——下に若い女が大勢ゐるから、一緒に今夜はおやすみ」

ホツとした氣持ちで梅子は、黒助に手をついた。

「有難う存じます。ほんとに、お陰樣で。貴方樣がお出でにならなかつたら、どんな事になつたか分りません」

「まつたくだ。取り返しのつかない所だつたよ……」

赤七は、いゝ、おろりと黒助を横目で睨んで置いて、

「階下に行つてお休みなさい。私の家は、若い女が大勢居るが、皆いゝ、きさくな連中だから遠慮は要らない……」

「有難う存じます。ほんとに助かりました。……それではお言葉に甘えまして」

と、云つて、梅子は、いそ〳〵として階下に降りて行つた。

「さア、島目の黒助さんとやら。お前さんも、おやすみよ。——そして明朝になつたら田舍へお歸り」

鶴形赤七は、それを捨臺詞にして、梅子の後を追つた。

跡に悄然——黒助は、暫らく考へ込んでゐたが、

（へん、當事と何とやらは、向ふから外れると云ふが、とんでもねえ番狂はせだ）

やがて、空間を見つめてゐた黒助の眼にサツと兇惡な光りがさした。

「畜生ッ！」——打叩斬つてやらうか

「……」

●既製品 季節物種々豐富に取揃へて居ります
●註文品 御急ぎの御註文品は一日で仕立ます
洋服は無税港大連にて
大連市連鎖街 ヤマツ 電話三、三八八八番

黒赤煉瓦
新京 工場 外濠子南沿街二三 王皮舖第十區
吉泰洋行
營業部 新京税町五ノ二 電話(3)四九八七番

自轉車の御用は
堅牢=優美=輕快=廉價!!
確實なる修理安全に
良い車を安く賣る店
高級自轉車 宮田號 オートバイ 販賣並代理
新京大和通六五番地
森自轉車商會
電話六六二八番

本店 京城
支店出張所及派出所
内地 東京、大阪、大阪西區、神戸、下關
朝鮮 釜山、大邱、木浦、群山、仁川、平壤、鎭南浦、元山、清津、雄基
滿洲 大連、旅順、營口、遼陽、奉天、奉天小西關、錦州、赤峰、承德、鐵嶺、開原、四平街、哈爾賓、傅家甸、齊々哈爾、海拉爾、安東縣、龍井村、圖們、牡丹江
朝鮮銀行新京支店
日本銀行代理店
電話二三六一八・二三八九・六番

料亭 桐壺
梅ケ枝町一丁目
電話四七九〇番

つけない前と つけた後と
二度擴大鏡で御覽なさい。木綿か絹に變つた程の効果がハツキリ解る、キンシのミルキー
若返り化粧水
キンシのミルキー
キンシ洗粉・キンシボマード本舖

森永ドライミルク
特許萬代襖新京特約店

城金は靴
白靴のシーズン來る
靴の王座 アジアの白靴を召せ 千代田の白靴
本年最新型各種陳列是非御一覽を
金城靴店
東一條通 電話二九五二番

石炭
加藤洋行
日本橋通り二五（市場横）
電話二〇三二番

入院隨意
産婦人科 花柳病科 内科
産婆 總ての御相談
安達醫院
院長 安達哲夫 産婆 原口サカヱ
新京 市營アパート（日本橋通城内入口）

廣告販賣は電話三一〇〇へ
十園子
電六八〇七

優勝旗
印 染 一 式
涤
頂 瀬 戸 口 染 工 部
電話五八〇九番
東一條 大本橋詰（新拓内）

八千代
吉野町
電二一三二 六四〇七

額裝作 美術表装全般 襖掛ブラインド
增二洋行
ダイヤ街 電六一七〇

夏着尺新荷着
ふとん……わた類は定評ある篠田へ！是非御用命を……!!
東一條通
篠田商店
電話三七二九番

石油 揮發油 礦油 專門店
●陸海軍鐵道省指定工場●
丸善石油株式會社
丸善礦油合名會社
土井石油株式會社
北滿代理店
新京梅ケ枝町三丁目二六
泰和洋行
電三四六六・六四二八番

洋服・帽子のお洗濯は！
ベンヂン循環清淨装置ある
篠崎クリーニング商會へ
朝日通（深町醫院前）
電五四六〇番

夏物新柄着荷
新京日本橋通
みしまや呉服店
涼しいゆかた地が豐富に揃ひ皆樣の御來店を御待ち申して居ります
皆樣のお店として御自由に御覽くださいませ!!
電二五之五番

千鳥
富士町二丁目
電話二〇三八番

やよい
吉野町
電三四九〇番

Gillette
KNOWN THE WORLD OVER
斯界に冠たり！
切れ味、剃り心地及び耐久力に於て、誓つて想像だに及ばざりし優秀さを有し、世界の剃刀界に君臨す！
新型 ヂレット安全剃刀器
到る所の一流雜貨店・化粧品店・洋品店・百貨店・吊賣商にて販賣
ヂレット安全剃刀會社全滿洲代理店
大連私書函百二十二

神經衰弱に
はれやか
¥.30 ¥.50

近代味覺への最高峰
風流な料理 會席仕出し 割烹
宴會や小宴會に又家庭の御催しには是非
新京記念公會堂前
電話長六七三二番
（出前迅速）

芝浦モートル
電氣工事一般設計請負
電氣機械器具販賣並修繕
材料一式販賣
青寫眞 電氣燒付
三井物產特約店
合資會社 康德電業社
新京祝町二ノ二七 電三三七二番
工場 千島町一ノ九
一手販賣店 康德電業社